

પ્રકરણ – 4

સંશોધનનું પૃથક્કરણ, અર્થઘટન અને પરિણામ ચર્ચા

4.1 પ્રસ્તાવના :-

સાંપ્રત સમયમાં માનવીએ મહત્વની મનોવૈજ્ઞાનિક બાબતો વિશે જે જ્ઞાન મેળવ્યું છે તે વૈજ્ઞાનિક સંશોધનનું પરિણામ છે. આજના યુગમાં બધા જ વિજ્ઞાનોમાં એકત્રીત કરેલી સંખ્યાત્મક માહિતીનું પૃથક્કરણ અને અર્થઘટન કરવા માટે આંકડાશાસ્ત્રનો વ્યાપક પ્રમાણમાં ઉપયોગ થાય છે. મનોવિજ્ઞાનમાં જૂદી જૂદી અનેક મનોવૈજ્ઞાનિક કસોટીઓના પ્રાપ્તાંકોનું પૃથક્કરણ અને અર્થઘટન કરવામાં મનોવૈજ્ઞાનિક કસોટીઓની રચનામાં અને માનવ વર્તન અંગેના સામાન્ય નિયમો તારવવામાં આંકડાશાસ્ત્રનો ઉપયોગ થાય છે.

"પૂર્વયોજીત હેતુ અનુસાર અનેકવિધ પરિબલોની અસર નીચે આવતી પરસ્પર સંબંધ ધરાવતી સંખ્યાત્મક માહિતી એકત્રીત કરી તેનું વર્ગીકરણ અને પૃથક્કરણ કરી તે પરથી સામાન્ય નિયમો કે અગત્યના નિરાકરણો તારવવાની પદ્ધતિના શાસ્ત્રને આંકડાશાસ્ત્ર કહેવામાં આવે છે."

મનોવિજ્ઞાન એક વિજ્ઞાન હોવાને લીધે તે વૈજ્ઞાનિક પદ્ધતિઓ દ્વારા વર્તન અંગેના સામાન્ય નિયમો તારવે છે. માહિતી પ્રાપ્ત કરવા માટે પ્રશ્નાવલિ, મૂલાકાત વગેરે પદ્ધતિનો ઉપયોગ કરે છે. સાથે સાથે આ માહિતીને વ્યવસ્થિત ગોઠવવા માટે તેમજ વર્ગીકરણ અને પૃથક્કરણ માટે ઉપરાંત તેના પરથી અનુમાનો કરવા માટે આંકડાશાસ્ત્ર અને આંકડાકીય પદ્ધતિનો ઉપયોગ કરે છે.

પ્રસ્તુત સંશોધનનો હેતુ વ્યક્તિગત સામાજિક પરિવર્તોના સંદર્ભમાં વ્યવસાય સંતોષ, જીવન સંતોષ અને માનસિક સ્વાસ્થ્ય ઉપર થતી અસર તપાસવાનો છે. કોઈપણ અભ્યાસ સમષ્ટિના બધા જ લોકો પર થઈ શકતો નથી તેથી આ મર્યાદાને દૂર કરવા માટે એ સમષ્ટિમાં પ્રતિનિધીરૂપ એકમ પસંદ કરી જૂનાગઢ જિલ્લામાંથી શિક્ષકોની જાતિ, શાળાનો પ્રકાર અને લગ્ન દરજ્જાની અસર તપાસવા માટે 2×2×2 ફેક્ટોરિયલ ડિઝાઈન પસંદ કરવામાં આવી હતી. સ્વતંત્ર પરિવર્ત્યની આંતરિક અસર તપાસવા માટે વિચરણ પૃથક્કરણ દ્વારા ગણતરી કરવામાં આવી હતી. તેમજ શિક્ષકોની ઉંમર, વેતનદર અને કાર્યભાર જેવા વ્યક્તિગત સામાજિક પરિવર્ત્યોની અસર તપાસવા માટે t કસોટીનો ઉપયોગ કરવામાં આવ્યો હતો તેમજ વ્યવસાય સંતોષ, જીવન સંતોષ અને માનસિક સ્વાસ્થ્ય વચ્ચેનો સહસંબંધ ગણવા માટે કાર્લ પિયરસન r નો ઉપયોગ કરવામાં આવ્યો હતો. દરેક હેતુ અનુસાર ઉત્કલ્પનાની ચકાસણી અને પૃથક્કરણ અને અર્થઘટન અને પરિણામ ચર્ચા વિગતવાર દરેક વિભાગમાં કરવામાં આવી હતી.

આ પ્રકરણને મુખ્યત્વે નીચેના વિભાગોમાં વહેંચવામાં આવ્યું છે જે નીચે પ્રમાણે છે.

- (1) સંશોધન અંગેની સામાન્ય માહિતીની ટકાવારી
- (2) વ્યક્તિગત સામાજિક પરિવર્ત્યોના સંદર્ભમાં વ્યવસાય સંતોષનો અભ્યાસ
- (3) વ્યક્તિગત સામાજિક પરિવર્ત્યોના સંદર્ભમાં જીવન સંતોષનો અભ્યાસ
- (4) વ્યક્તિગત સામાજિક પરિવર્ત્યોના સંદર્ભમાં માનસિક સ્વાસ્થ્યનો અભ્યાસ
- (5) વ્યવસાય સંતોષ, જીવન સંતોષ અને માનસિક સ્વાસ્થ્ય વચ્ચેના સહસંબંધનો અભ્યાસ

4.2 સંશોધન અંગેની સામાન્ય માહિતીની ટકાવારી :-

અહીં વ્યક્તિગત પરિવર્ત્યો અને માહિતીની સંખ્યા તેમજ ટકાવારીમાં પૃથક્કરણ કરવામાં આવ્યું જે જૂદા જૂદા કોષ્ટકો દ્વારા વ્યક્ત કરવામાં આવ્યું છે.

4.2.1 શિક્ષકોની જાતિ અને સંખ્યા પ્રમાણે ટકાવારી :-

પ્રસ્તુત અભ્યાસમાં શિક્ષકોને જાતિના સંદર્ભમાં બે વિભાગોમાં વહેંચવામાં આવ્યા હતા.

- (1) સ્ત્રી
- (2) પુરુષ

કોષ્ટક નં. 4.1

શિક્ષકોની જાતિ અને સંખ્યા પ્રમાણે ટકાવારી (N = 1200)

ક્રમાંક	શિક્ષકોની જાતિ	સંખ્યા	ટકાવારી
1	સ્ત્રી	600	50%
2	પુરુષ	600	50%
કુલ		1200	100%

ઉપરના કોષ્ટકમાં જોતા જણાય છે કે 50% એટલે કે 600 સ્ત્રી શિક્ષકો અને 50% એટલે કે 600 પુરુષ શિક્ષકોને નિદર્શમાં સમાવિષ્ટ કરવામાં આવ્યા હતા.

4.2.2 શિક્ષકોની શાળાના પ્રકાર અને સંખ્યા પ્રમાણે ટકાવારી :-

પ્રસ્તુત અભ્યાસમાં શિક્ષકોને શાળાના પ્રકારના સંદર્ભમાં બે વિભાગોમાં વહેંચવામાં આવ્યા હતા.

- (1) ખાનગી
- (2) સરકારી

કોષ્ટક નં. 4.2

શિક્ષકોની શાળાના પ્રકાર અને સંખ્યા પ્રમાણે ટકાવારી (N = 1200)

ક્રમાંક	શાળાનો પ્રકાર	સંખ્યા	ટકાવારી
1	ખાનગી	600	50%
2	સરકારી	600	50%
કુલ		1200	100%

ઉપરના કોષ્ટકમાં જોતા જણાય છે કે 50% એટલે કે 600 ખાનગી શાળામાં નોકરી કરતા શિક્ષકો અને 50% એટલે કે 600 સરકારી શાળામાં નોકરી કરતા શિક્ષકોને નિદર્શમાં સમાવિષ્ટ કરવામાં આવ્યા હતા.

4.2.3 શિક્ષકોના વૈવાહિક દરજ્જા અને સંખ્યા પ્રમાણે ટકાવારી :-

પ્રસ્તુત અભ્યાસમાં શિક્ષકોને વૈવાહિક દરજ્જાના સંદર્ભમાં બે વિભાગોમાં વહેંચવામાં આવ્યા હતા.

- (1) ખાનગી
- (2) સરકારી

કોષ્ટક નં. 4.3

શિક્ષકોના વૈવાહિક દરજ્જા અને સંખ્યા પ્રમાણે ટકાવારી (N = 1200)

ક્રમાંક	વૈવાહિક દરજ્જો	સંખ્યા	ટકાવારી
1	પરણિત	600	50%
2	અપરણિત	600	50%
કુલ		1200	100%

ઉપરના કોષ્ટકમાં જોતા જણાય છે કે 50% એટલે કે 600 પરણિત શિક્ષકો અને 50% એટલે કે 600 અપરણિત શિક્ષકોને નિદર્શમાં સમાવિષ્ટ કરવામાં આવ્યા હતા.

4.2.4 શિક્ષકોના ઉંમર અને સંખ્યા પ્રમાણે ટકાવારી :-

પ્રસ્તુત અભ્યાસમાં શિક્ષકોને ઉંમરના સંદર્ભમાં બે વિભાગોમાં વહેંચવામાં આવ્યા હતા.

- (1) 21 થી 40 વર્ષ
- (2) 41 થી 58 વર્ષ

કોષ્ટક નં. 4.4

શિક્ષકોની ઉમર અને સંખ્યા પ્રમાણે ટકાવારી (N = 1200)

ક્રમાંક	શિક્ષકોની ઉમર	સંખ્યા	ટકાવારી
1	21 થી 40 વર્ષ	789	65.75%
2	41 થી 58 વર્ષ	411	34.25%
કુલ		1200	100%

ઉપરના કોષ્ટકમાં જોતા જણાય છે કે 65.75% એટલે કે 789 શિક્ષકો 21 થી 40 વર્ષના અને 34.25% એટલે કે 411 શિક્ષકો 41 થી 58 વર્ષના શિક્ષકોને નિદર્શમાં સમાવિષ્ટ કરવામાં આવ્યા હતા.

4.2.5 શિક્ષકોના વેતનદર અને સંખ્યા પ્રમાણે ટકાવારી :-

પ્રસ્તુત અભ્યાસમાં શિક્ષકોને વેતનદરના સંદર્ભમાં બે વિભાગોમાં વહેંચવામાં આવ્યા હતા.

- (1) 10,000 થી ઓછો
- (2) 10,000 થી વધુ

કોષ્ટક નં. 4.5

શિક્ષકોના વેતનદર અને સંખ્યા પ્રમાણે ટકાવારી (N = 1200)

ક્રમાંક	શિક્ષકોની ઉમર	સંખ્યા	ટકાવારી
1	10,000 થી ઓછો	821	68.42%
2	10,000 થી વધુ	379	31.58%
કુલ		1200	100%

ઉપરના કોષ્ટકમાં જોતા જણાય છે કે 68.42% એટલે કે 821 10,000 થી ઓછો પગાર ધરાવતા શિક્ષકો અને 31.58% એટલે કે 379 10,000 થી વધુ પગાર ધરાવતા શિક્ષકોને નિદર્શમાં સમાવિષ્ટ કરવામાં આવ્યા હતા.

4.2.6 શિક્ષકોના કાર્યભાર અને સંખ્યા પ્રમાણે ટકાવારી :-

પ્રસ્તુત અભ્યાસમાં શિક્ષકોને કાર્યભારના સંદર્ભમાં બે વિભાગોમાં વહેંચવામાં આવ્યા હતા.

- (1) ખંડ સમય
- (2) પૂર્ણ સમય

કોષ્ટક નં. 4.6

શિક્ષકોના કાર્યભાર અને સંખ્યા પ્રમાણે ટકાવારી (N = 1200)

ક્રમાંક	કાર્યભાર	સંખ્યા	ટકાવારી
1	ખંડ સમય	293	24.42%
2	પૂર્ણ સમય	907	75.58%
કુલ		1200	100%

ઉપરના કોષ્ટકમાં જોતા જણાય છે કે 24.42% એટલે કે 293 ખંડ સમય નોકરી કરતા શિક્ષકો અને 75.58% એટલે કે 907 પૂર્ણ સમય નોકરી કરતા શિક્ષકોને નિદર્શમાં સમાવિષ્ટ કરવામાં આવ્યા હતા.

4.3 વ્યક્તિગત સામાજિક પરિવર્ત્યોના સંદર્ભમાં વ્યવસાય સંતોષનો અભ્યાસ.

4.3.1 વ્યક્તિગત સામાજિક પરિવર્ત્યો અને વ્યવસાય સંતોષ વચ્ચેના સંબંધનું F ક્સોટી વડે પૃથક્કરણ, અર્થઘટન અને પરિણામ ચર્ચા :-

પ્રસ્તુત અધ્યયનમાં શિક્ષકોના વ્યક્તિગત ઘટકો જેવા કે શિક્ષકોની જાતિ, શાળાનો પ્રકાર અને વૈવાહિક દરજ્જાની શી અસર થાય છે તેમજ આ સ્વતંત્ર પરિવર્ત્યોની વ્યવસાય સંતોષ પર થતી અસરની ચકાસણી કરવા માટે વિચરણ પૃથક્કરણ પદ્ધતિનો ઉપયોગ કરવામાં આવ્યો હતો.

શિક્ષકોની જાતિ, શાળાનો પ્રકાર અને વૈવાહિક દરજ્જા જેવા સ્વતંત્ર પરિવર્ત્યો ઉપર મુખ્ય તેમજ આંતર ક્રિયાત્મક અસર જાણવા માટે વિચરણ પૃથક્કરણ પદ્ધતિ દ્વારા F મૂલ્ય શોધવામાં આવ્યા હતા. આ દરેકની વિગતવાર ચર્ચા નીચે પ્રમાણે કરવામાં આવી છે. ઉપરાંત વિચરણ પૃથક્કરણ પ્રક્રિયામાં પ્રાપ્ત થતી અંતિમ કિમત F ગુણોત્તર સમષ્ટિના વિવિધ જૂથોના મધ્યકો વચ્ચે OVER ALL તફાવત સાર્થક છે કે કેમ તેનો અંતિમ નિર્ણય કરવા માટે મદદ કરે છે અને અહીં સ્વતંત્ર પરિવર્ત્યો ત્રણ છે જે નીચે મુજબ છે.

- (1) જાતિ (A)
 - A1 : સ્ત્રી
 - A2 : પુરૂષ
- (2) શાળાનો પ્રકાર (B)
 - B1 : ખાનગી
 - B2 : સરકારી
- (3) વૈવાહિક દરજ્જો (C)
 - C1 : પરણિત
 - C2 : અપરણિત

જ્યારે વ્યવસાય સંતોષ પરતંત્ર પરિવર્ત્ય છે. આ અંગેની તમામ વિગતો કોષ્ટક નં. 4.7માં દર્શાવવામાં આવી છે.

પરિણામ કોષ્ટક નં. 4.7

2×2×2 આવયવિક યોજના અને વ્યવસાય સંતોષનું વિચરણ પૃથક્કરણ પરિણામ

(N=1200)

ચલનનો ઉદભવ Source of Variance	વર્ગોનો સરવાળો Sum of Square	સ્વાતંત્ર્યની કક્ષા df(n-1)	પ્રચરણ Mean Sum of Square	મૂલ્ય F	સાર્થકતાની કક્ષા Sig.
Main Effects	-	-	-	-	-
SSA	991.63	1	991.63	14.64	0.01
SSB	761.49	1	761.49	11.24	0.01
SSC	1044.49	1	1044.49	15.42	0.01
Interaction Effects	-	-	-	-	-
SS A.B	1163.37	1	1163.37	17.18	0.01
SS B.C	1081.99	1	1081.99	15.98	0.01
SS A.C	1341.41	1	1341.41	19.81	0.01
SS A.B.C	859.66	1	859.66	12.70	0.01
Within SS Error	80710.32	1192	67.71		
SS total	87954.36	1199			

Significance Level

N	0.05	0.01
150	3.91	6.81
300	3.86	6.70
600	3.85	6.66

4.3.1.1 શિક્ષકોની જાતિ (A) અને વ્યવસાય સંતોષ વચ્ચેની F કસોટી :-

શિક્ષકોને જાતિને ધ્યાનમાં રાખીને બે વિભાગોમાં વહેંચવામાં આવ્યા હતા.

(1) સ્ત્રી (2) પુરુષ

આ બે પ્રકારના સંદર્ભમાં નીચે પ્રમાણે ઉત્કલ્પના રચવામાં આવી હતી.

HO1 : શિક્ષકોની જાતિના સંદર્ભમાં વ્યવસાય સંતોષના પ્રાપ્તોંકો વચ્ચે સાર્થક તફાવત જોવા મળશે નહિ.

પરિણામ કોષ્ટક નં. 4.8

શિક્ષકોની જાતિ (A) પરિવર્ત્યના વ્યવસાય સંતોષના

મધ્યકો અને F દર્શાવતુ કોષ્ટક :-

શિક્ષકોની જાતિ (A)	N	Mean	F	Sig
સ્ત્રીઓ (A1)	600	67.35	14.64	0.01
પુરુષો (A2)	600	65.90		

$$0.05 = 0.93$$

$$0.01 = 6.66$$

પરિણામ કોષ્ટક નં. 4.9

શિક્ષકોની જાતિ (A) પરિવર્ત્યના વ્યવસાય સંતોષના મધ્યકોના

તફાવત દર્શાવતુ L.S.D. કોષ્ટક :-

Sr. No.	Pairs	Mean diff.	Sig.
1	A1 vs A2	1.45	0.01

$$0.05 = 0.93$$

$$0.01 = 1.23$$

પરિણામ કોષ્ટક નં. 4.8 માં જોતા જણાય છે કે શિક્ષકોની જાતિના સંદર્ભમાં ગણતરી કરીને પ્રાપ્ત થયેલ F ની કિંમત 14.64 છે. જ્યારે 0.05 અર્થસૂચક કક્ષાએ F ની કિંમત 3.85 અને 0.01 અર્થસૂચક કક્ષાએ F ની કિંમત 6.66 છે. અહીં પ્રાપ્ત થયેલ F ની કિંમત મોટી છે તેથી તફાવત સાર્થક

છે. અહીં HO1 નો અસ્વીકાર થાય છે અને તારણ તારવવામાં આવે છે કે પુરૂષ શિક્ષકો કરતા સ્ત્રી શિક્ષકોનો વ્યવસાય સંતોષ વધુ જોવા મળે છે.

શિક્ષકોની જાતિના સંદર્ભમાં L.S.D. તફાવત પણ સાર્થક જોવા મળે છે જે કોષ્ટક નં. 4.9માં દર્શાવવામાં આવેલ છે. અહીં A1 vs A2 એટલે કે સ્ત્રીઓ અને પુરૂષોના વ્યવસાય સંતોષના મધ્યકો અનુક્રમે 67.35 અને 65.90 છે અને બંને વચ્ચેનો તફાવત 1.45 છે જે 0.01 અર્થકક્ષાએ સાર્થક છે તેથી કહી શકાય કે પુરૂષ શિક્ષકો કરતા સ્ત્રી શિક્ષકોનો વ્યવસાય સંતોષ વધુ જોવા મળે છે.

આનું શક્ય કારણ આપતા કહી શકાય કે ભારત જેવા પુરૂષપ્રધાન સમાજમાં કૌટુંબિક, સામાજિક અને આર્થિક જવાબદારી પુરૂષના શીરે હોય છે. આવી જવાબદારી સાથે તેઓ નોકરીમાં જવાબદારીના અસંતોષ કે અસ્વસ્થતાથી નોકરી કરતા હોય છે. જ્યારે સ્ત્રીઓને માથે આવી કોઈ જવાબદારીયુક્ત ભૂમિકા હોતી નથી તેથી તેઓ સંતોષપૂર્ણ કાર્ય કરી શકે છે. તેથી કહી શકાય કે પુરૂષ શિક્ષકો કરતા સ્ત્રી શિક્ષકોનો વ્યવસાય સંતોષ વધુ જોવા મળે છે.

4.3.2.1 શિક્ષકોની શાળાનો પ્રકાર (B) અને વ્યવસાય સંતોષ વચ્ચેની F કસોટી :-

શિક્ષકોને શાળાના પ્રકારને ધ્યાનમાં રાખીને બે વિભાગોમાં વહેંચવામાં આવ્યા હતા.

(1) ખાનગી (2) સરકારી

આ બે પ્રકારના સંદર્ભમાં નીચે પ્રમાણે ઉત્કલ્પના રચવામાં આવી હતી.

HO2: શિક્ષકોની શાળાના પ્રકારના સંદર્ભમાં વ્યવસાય સંતોષના પ્રાપ્તાંકો વચ્ચે સાર્થક તફાવત જોવા મળશે નહિ.

પરિણામ કોષ્ટક નં. 4.10

શિક્ષકોની શાળાના પ્રકાર (B) પરિવર્ત્યના વ્યવસાય સંતોષના

મધ્યકો અને F દર્શાવતું કોષ્ટક :-

શાળાનો પ્રકાર (B)	N	Mean	F	Sig
ખાનગી (B1)	600	64.02	11.24	0.01
સરકારી(B2)	600	69.23		

$$0.05 = 3.85$$

$$0.01 = 6.66$$

પરિણામ કોષ્ટક નં. 4.11

શિક્ષકોની શાળાનો પ્રકાર (B) પરિવર્ત્યના વ્યવસાય સંતોષના મધ્યકોના

તફાવત દર્શાવતું L.S.D. કોષ્ટક :-

Sr. No.	Pairs	Mean diff.	Sig.
1	B1 vs B2	5.21	0.01

$$0.05 = 0.93$$

$$0.01 = 1.23$$

પરિણામ કોષ્ટક નં. 4.10 માં જોતા જણાય છે કે શિક્ષકોની શાળાના પ્રકારના સંદર્ભમાં ગણતરી કરીને પ્રાપ્ત થયેલ F ની કિંમત 11.24 છે. જ્યારે 0.05 અર્થસૂચક કક્ષાએ F ની કિંમત 3.85 અને 0.01 અર્થસૂચક કક્ષાએ F ની કિંમત 6.66 છે. અહીં પ્રાપ્ત થયેલ F ની કિંમત મોટી છે તેથી તફાવત સાર્થક છે. અહીં HO₂ નો અસ્વિકાર થાય છે અને તારણ તારવવામાં આવે છે કે ખાનગી કરતા સરકારી શાળામાં નોકરી કરતા શિક્ષકોનો વ્યવસાય સંતોષ વધુ સારો છે.

શિક્ષકોની શાળાના પ્રકારના સંદર્ભમાં L.S.D. તફાવત પણ સાર્થક જોવા મળે છે જે કોષ્ટક નં. 4.11 માં દર્શાવવામાં આવેલ છે. અહીં B₁ vs B₂ એટલે કે ખાનગી અને સરકારી શાળાના શિક્ષકોના વ્યવસાય સંતોષના મધ્યકો અનુક્રમે 64.02 અને 69.23 છે અને બંને વચ્ચેનો તફાવત 5.21 છે જે 0.01 અર્થકક્ષાએ સાર્થક છે તેથી કહી શકાય કે ખાનગી કરતા સરકારી શાળામાં નોકરી કરતા શિક્ષકોનો વ્યવસાય સંતોષ વધુ સારો છે.

આનું શક્ય કારણ આપતા કહી શકાય કે સરકારી શાળામાં નોકરી કરતા શિક્ષકો પોતે નોકરીમાં સલામત હોય છે. ઉપરાંત સરકારી ધારાધોરણ મુજબ કાર્ય કરવાનું હોય તેમજ કાર્યના બદલામાં જરૂરિયાત મુજબ વેતન પ્રાપ્ત થાય છે. જ્યારે ખાનગી શાળામાં વધારે કાર્યના બદલામાં ખૂબજ ઓછું વેતન મળે છે અને વધારાના લાભો મળતા નથી તેમજ તેઓ નોકરીમાં તદ્દન અસલામત હોય છે તેથી કહી શકાય કે ખાનગી કરતા સરકારી શાળામાં નોકરી કરતા શિક્ષકોમાં વ્યવસાય સંતોષ વધુ સારો જોવા મળે છે.

4.3.1.3 શિક્ષકોના વૈવાહિક દરજ્જા (C) અને વ્યવસાય સંતોષ વચ્ચેની F કસોટી :-

શિક્ષકોના વૈવાહિક દરજ્જાને ધ્યાનમાં રાખીને બે વિભાગોમાં વહેંચવામાં આવ્યા હતા.

- (1) પરણિત (2) અપરણિત

આ બે પ્રકારના સંદર્ભમાં નીચે પ્રમાણે ઉત્કલ્પના રચવામાં આવી હતી.

HO₃ : શિક્ષકોના લગ્ન દરજ્જાના સંદર્ભમાં વ્યવસાય સંતોષના પ્રાપ્તોંકો વચ્ચે સાર્થક તફાવત જોવા મળશે નહિ.

પરિણામ કોષ્ટક નં. 4.12

શિક્ષકોના લગ્ન દરજ્જા (C) પરિવર્ત્યના વ્યવસાય સંતોષના મધ્યકો અને F દર્શાવતુ કોષ્ટક :-

લગ્ન દરજ્જો (C)	N	Mean	F	Sig
પરણિત (C ₁)	600	65.17	15.42	0.01
અપરણિત(C ₂)	600	68.08		

$$0.05 = 3.85$$

$$0.01 = 6.66$$

પરિણામ કોષ્ટક નં. 4.13

શિક્ષકોની લગ્ન દરજ્જા(C) પરિવર્ત્યના વ્યવસાય સંતોષના મધ્યકોના તફાવત દર્શાવતુ L.S.D. કોષ્ટક :-

Sr. No.	Pairs	Mean diff.	Sig.
1	C ₁ vs C ₂	2.91	0.01

$$0.05 = 0.93$$

$$0.01 = 1.23$$

પરિણામ કોષ્ટક નં. 4.12 માં જોતા જણાય છે કે શિક્ષકોના વૈવાહિક દરજ્જાના સંદર્ભમાં ગણતરી કરીને પ્રાપ્ત થયેલ F ની કિંમત 15.42 છે. જ્યારે 0.05 અર્થસૂચક કક્ષાએ F ની કિંમત 3.85 અને 0.01 અર્થસૂચક કક્ષાએ F ની કિંમત 6.66 છે. અહીં પ્રાપ્ત થયેલ F ની કિંમત મોટી છે તેથી તફાવત સાર્થક છે. અહીં HO₃ નો અસ્વિકાર થાય છે અને તારણ તારવવામાં આવે છે કે પરણિત કરતા અપરણિત શિક્ષકોનો વ્યવસાય સંતોષ વધુ સારો છે.

શિક્ષકોના વૈવાહિક દરજ્જાના સંદર્ભમાં L.S.D. તફાવત પણ સાર્થક જોવા મળે છે જે કોષ્ટક નં. 4.13માં દર્શાવવામાં આવેલ છે. અહીં C₁ vs C₂ એટલે કે પરણિત અને અપરણિત શિક્ષકોના વ્યવસાય સંતોષના મધ્યકો અનુક્રમે 65.17 અને 67.08 છે અને બંને વચ્ચેનો તફાવત

આલેખ નં. 4.1

શિક્ષકોની જાતિના સંદર્ભમાં વ્યવસાય સંતોષના મધ્યકો દર્શાવતો સ્થંભાલેખ

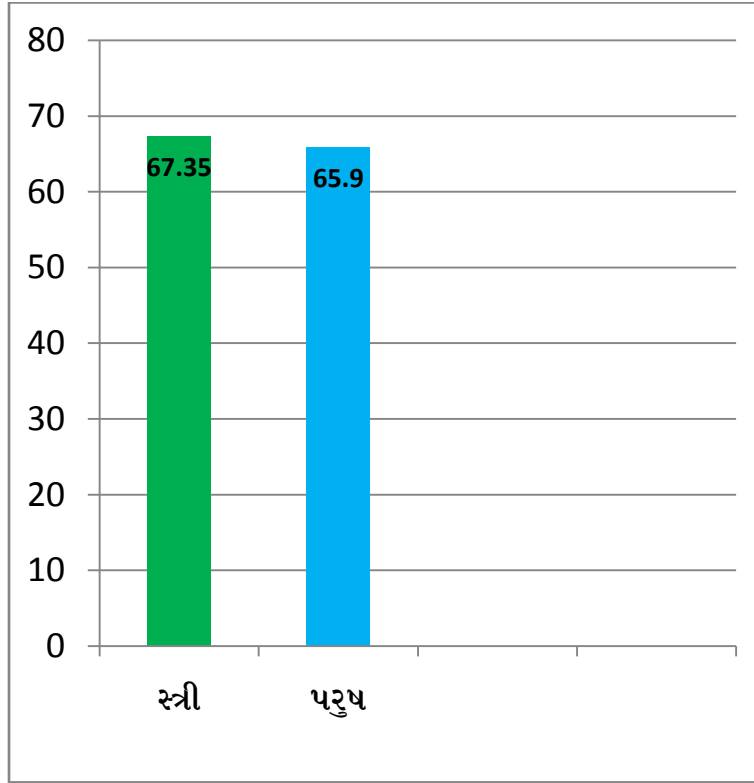

आलेख नं. 4.2

शिक्षकोनी शाणाना प्रकारनां संदर्भमां व्यवसाय संतोषना मध्यको दर्शावतो स्थंत्वालेख

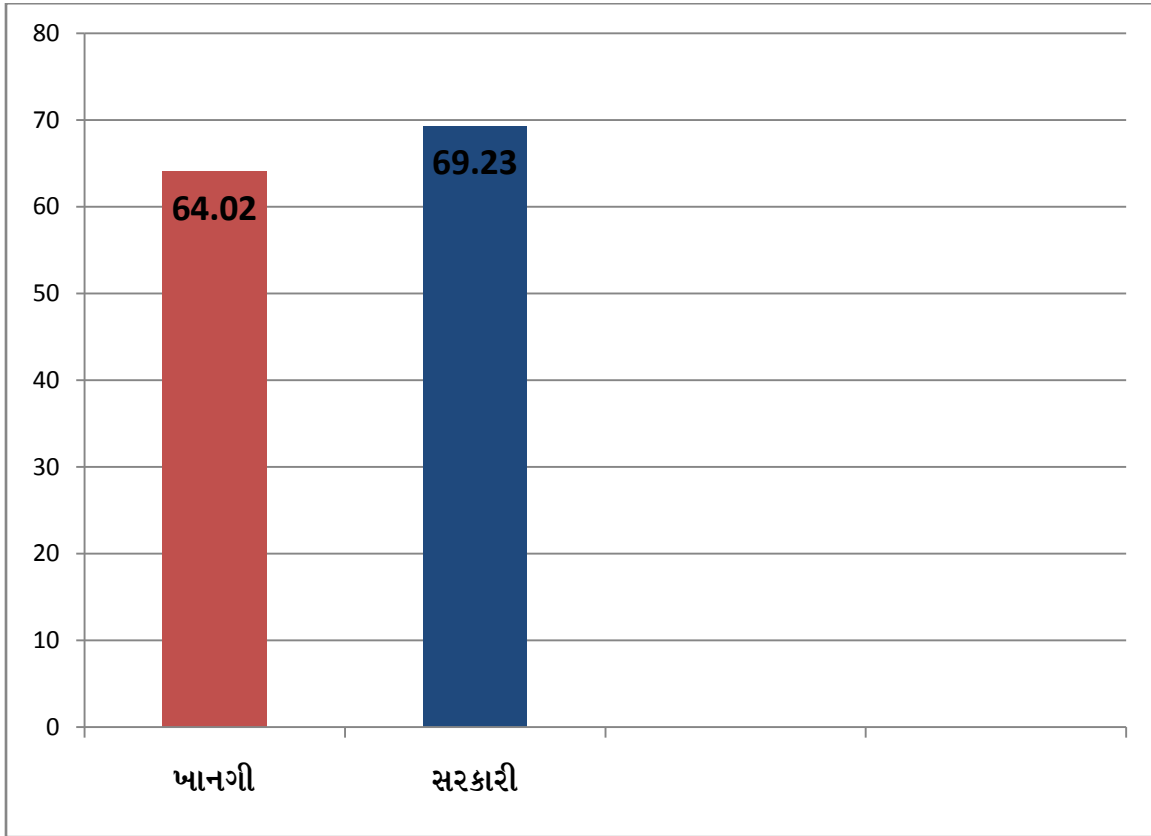

आलेख नं. 4.3

शिक्षकोना वैवाहिक दृशजाना संदर्भमां व्यवसाय संतोषना मध्यको दृशावतो स्थंत्मालेख

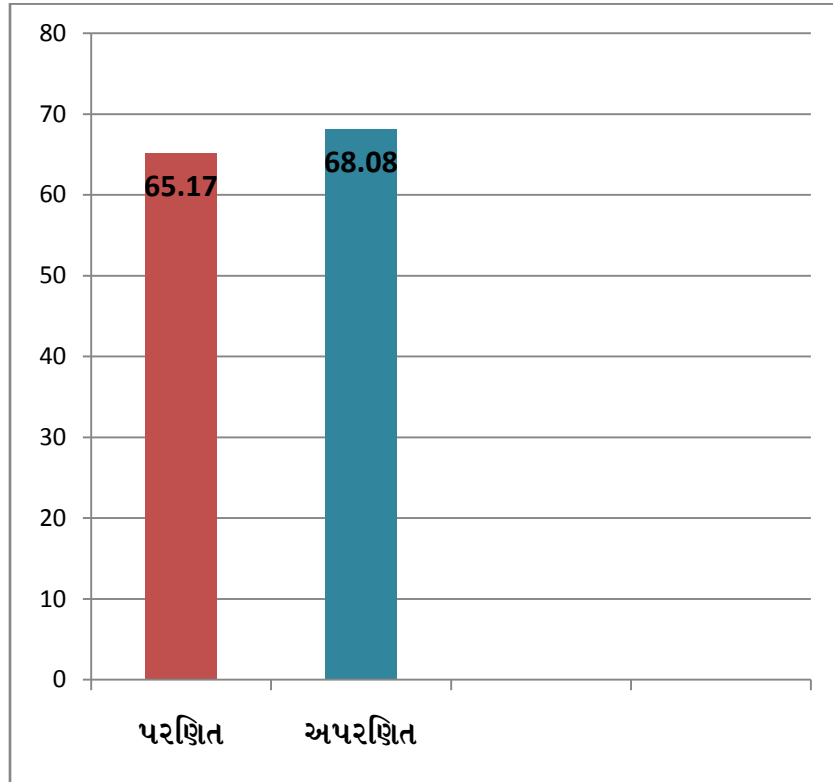

2.91 છે જે 0.01 અર્થકક્ષાએ સાર્થક છે તેથી કહી શકાય કે પરણિત કરતા અપરણિત શિક્ષકોનો વ્યવસાય સંતોષ વધુ સારો છે.

આનું શક્ય કારણ આપતા કહી શકાય કે પરણિત શિક્ષકોએ કૌટુંબિક, સામાજિક, વ્યવહારિક ઉપરાંત નોકરી તરીકેની પણ ભૂમિકા ભજવવાની હોય છે. જ્યારે અપરણિત શિક્ષકોએ ફક્ત નોકરીયાત તરીકેની જ ભૂમિકા ભજવવાની હોય છે. તેથી તેઓ કાર્યમાંથી સંતોષ મેળવી શકે છે. તેથી કહી શકાય કે પરણિત શિક્ષકો કરતા અપરણિત શિક્ષકોનો વ્યવસાય સંતોષ વધુ સારો જોવા મળે છે.

4.3.1.4 શિક્ષકોની જાતિ (A) અને શાળાનો પ્રકાર (B) વચ્ચેની આંતરક્રિયાની F કસોટી :-

શિક્ષકોની જાતિ અને શાળાના પ્રકાર વચ્ચેની આંતરક્રિયા પ્રમાણે શિક્ષકોને ચાર વિભાગોમાં વહેંચવામાં આવ્યા હતા.

- (1) ખાનગી શાળાના સ્ત્રી શિક્ષકો (2) સરકારી શાળાના સ્ત્રી શિક્ષકો
(3) ખાનગી શાળાના પુરૂષ શિક્ષકો (4) સરકારી શાળાના પુરૂષ શિક્ષકો
આ પ્રકારોના સંદર્ભમાં નીચે પ્રમાણે ઉત્કલ્પના રચવામાં આવી હતી.

HO4: શિક્ષકોની જાતિ અને શાળાના પ્રકારની આંતરક્રિયાના સંદર્ભમાં વ્યવસાય સંતોષના પ્રાપ્તકો વચ્ચે સાર્થક તફાવત જોવા મળશે નહિ.

પરિણામ કોષ્ટક નં. 4.14

શિક્ષકોની જાતિ અને શાળાના પ્રકાર પરિવર્ત્યના વ્યવસાય

સંતોષના મધ્યકો અને F દર્શાવતું કોષ્ટક :-

Variable	N	Mean	F	Sig
ખાનગી શાળાના સ્ત્રી શિક્ષકો (A1B1)	300	64.54	17.18	0.01
સરકારી શાળાના સ્ત્રી શિક્ષકો (A1B2)	300	70.15		
ખાનગી શાળાના પુરૂષ શિક્ષકો (A2B1)	300	63.50		
સરકારી શાળાના પુરૂષ શિક્ષકો (A2B2)	300	68.31		

$$0.05 = 3.86$$

$$0.01 = 6.70$$

પરિણામ કોષ્ટક નં. 4.15

શિક્ષકોની જાતિ અને શાળાનો પ્રકાર પરિવર્ત્યોના મધ્યકોના

તફાવત દર્શાવતુ L.S.D. કોષ્ટક :-

Sr. No.	Pairs	Mean diff.	Sig.
1	A1 B1Vs A1 B2	5.21	0.01
2	A1 B1Vs A2 B2	1.04	Ns
3	A1 B1Vs A2 B2	3.77	0.01
4	A1 B2Vs A2 B1	6.65	0.01
5	A1 B2Vs A2 B2	1.84	0.01
6	A2 B1Vs A2 B2	4.81	0.01

$$0.05 = 1.32$$

$$0.01 = 1.73$$

પરિણામ કોષ્ટક નં. 4.14માં જોતા જણાય છે કે શિક્ષકોની જાતિ અને શાળાના પ્રકારની આંતરક્રિયાના સંદર્ભમાં ગણતરી કરીને પ્રાપ્ત થયેલ F ની કિંમત 17.18 છે. જ્યારે 0.05 અર્થસૂચક કક્ષાએ F ની કિંમત 3.86 અને 0.01 અર્થસૂચક કક્ષાએ F ની કિંમત 6.70 છે. અહીં પ્રાપ્ત થયેલ F ની કિંમત મોટી છે તેથી તફાવત સાર્થક છે. અહીં HO4 નો અસ્વિકાર થાય છે અને તારણ તારવવામાં આવે છે કે શિક્ષકોની જાતિ અને શાળાના પ્રકારની આંતરક્રિયાના સંદર્ભમાં વ્યવસાય સંતોષના પ્રાપ્તાંકો વચ્ચે સાર્થક તફાવત જોવા મળે છે.

પરિણામ કોષ્ટક નં. 4.15માં જોતા જણાય છે કે શિક્ષકોની જાતિ અને શાળાના પ્રકારની આંતરક્રિયાના સંદર્ભમાં L.S.D. તફાવત 5 Pairs માં 0.01 અર્થસૂચક કક્ષાએ સાર્થક અને 1 Pairs માં અસાર્થક જોવા મળે છે જેમાં A1B1 vs A1B2 એટલે કે ખાનગી શાળાના સ્ત્રી શિક્ષકો અને સરકારી શાળાના સ્ત્રી શિક્ષકોના વ્યવસાય સંતોષના મધ્યકો અનુક્રમે 64.54 અને 70.15 છે અને બંને વચ્ચેનો તફાવત 5.61 છે જે 0.01 અર્થકક્ષાએ સાર્થક છે તેથી કહી શકાય કે ખાનગી શાળાના સ્ત્રી શિક્ષકો કરતા સરકારી શાળાના સ્ત્રી શિક્ષકોનો વ્યવસાય સંતોષ વધુ સારો છે.

આનું શક્ય કારણ આપતા કહી શકાય કે સરકારી શાળાની સરખામણીમાં ખાનગી શાળામાં કાર્ય વધુ હોય છે જ્યારે તેના પ્રમાણમાં પગાર ઓછો આપવામાં આવે છે. તેમજ ખાનગી શાળામાં નોકરી અંગેની કોઈ સલામતી હોતી નથી. જ્યારે સરકારી શાળામાં કોઈપણ પ્રકારની સલામતીની ચિંતા હોતી નથી. તેથી કહી શકાય કે ખાનગી શાળાના સ્ત્રી શિક્ષકો કરતા સરકારી શાળાના સ્ત્રી શિક્ષકોનો વ્યવસાય સંતોષ વધુ જોવા મળે છે.

A2B1 vs A2B2 એટલે કે ખાનગી શાળાના પુરૂષ શિક્ષકો અને સરકારી શાળાના પુરૂષ શિક્ષકોના વ્યવસાય સંતોષના મધ્યકો અનુક્રમે 63.50 અને 68.31 છે અને બંને વચ્ચેનો તફાવત 4.81 છે જે 0.01 અર્થકક્ષાએ સાર્થક છે તેથી કહી શકાય કે ખાનગી શાળાના પુરૂષ શિક્ષકો કરતા સરકારી શાળાના પુરૂષ શિક્ષકોનો વ્યવસાય સંતોષ વધુ છે.

આનું શક્ય કારણ આપતા કહી શકાય કે ખાનગી શાળામાં સરકારી શાળાની સરખામણીમાં કાર્ય વધુ હોય છે. તેમજ જરૂર હોય ત્યારે પુરતા પ્રમાણમાં રજાઓ મળવી મુશ્કેલ છે. પુરૂષોના માથે અનેક પ્રકારની જવાબદારીઓ હોય છે તે નિભાવવા માટે રજાઓ મળતી નથી જ્યારે સરકારી શાળામાં જરૂર મુજબ રજાઓ મળે છે તેથી તેઓ કાર્યમાંથી સંતોષ મેળવી શકે છે તેથી કહી શકાય કે ખાનગી શાળાના પુરૂષ શિક્ષકો કરતા સરકારી શાળાના પુરૂષ શિક્ષકોનો વ્યવસાય સંતોષ વધુ હોય છે.

4.3.1.5 શિક્ષકોની શાળાનો પ્રકાર (B) અને વૈવાહિક દરજ્જા (C) વચ્ચેની આંતરક્રિયાની F કસોટી :-

શિક્ષકોની શાળાના પ્રકાર અને વૈવાહિક દરજ્જા વચ્ચેની આંતરક્રિયા પ્રમાણે શિક્ષકોને ચાર વિભાગોમાં વહેંચવામાં આવ્યા હતા.

- (1) ખાનગી શાળાના પરણિત શિક્ષકો (2) ખાનગી શાળાના અપરણિત શિક્ષકો
 - (3) સરકારી શાળાના પરણિત શિક્ષકો (4) સરકારી શાળાના અપરણિત શિક્ષકો
- આ પ્રકારોના સંદર્ભમાં નીચે પ્રમાણે ઉત્કલ્પના રચવામાં આવી હતી.

HO5 : શિક્ષકોની શાળાના પ્રકાર અને વૈવાહિક દરજ્જાની આંતરક્રિયાના સંદર્ભમાં વ્યવસાય સંતોષના પ્રાપ્તિકો વચ્ચે સાર્થક તફાવત જોવા મળશે નહિ.

પરિણામ કોષ્ટક નં. 4.16

શિક્ષકોની શાળાના પ્રકાર અને વૈવાહિક દરજ્જાના પરિવર્ત્યના વ્યવસાય

સંતોષના મધ્યકો અને F દર્શાવતુ કોષ્ટક :-

Variable	N	Mean	F	Sig
ખાનગી શાળાના પરણિત શિક્ષકો (B1C1)	300	62.91	15.98	0.01
ખાનગી શાળાના અપરણિત શિક્ષકો (B1C2)	300	65.12		
સરકારી શાળાના પરણિત શિક્ષકો (B2C1)	300	67.42		
સરકારી શાળાના અપરણિત શિક્ષકો (B2C2)	300	71.04		

$$0.05 = 3.86$$

$$0.01 = 6.70$$

પરિણામ કોષ્ટક નં. 4.17

શિક્ષકોની શાળાના પ્રકાર અને વૈવાહિક દરજ્જા પરિવર્ત્યોના મધ્યકોના

તફાવત દર્શાવતુ L.S.D. કોષ્ટક :-

Sr. No.	Pairs	Mean diff.	Sig.
1	B1 C1Vs B1 C2	2.21	0.01
2	B1 C1Vs B2 C2	4.51	0.01
3	B1 C1Vs B2 C1	8.13	0.01
4	B1 C2Vs B2 C1	2.30	0.01
5	B1 C2Vs B2 C2	5.92	0.01
6	B2 C1Vs B2 C2	3.62	0.01

$$0.05 = 1.32$$

$$0.01 = 1.73$$

પરિણામ કોષ્ટક નં. 4.16માં જોતા જણાય છે કે શિક્ષકોની શાળાના પ્રકાર અને વૈવાહિક દરજ્જાની આંતરક્રિયાના સંદર્ભમાં ગણતરી કરીને પ્રાપ્ત થયેલ F ની કિંમત 15.98 છે. જ્યારે 0.05 અર્થસૂચક કક્ષાએ F ની કિંમત 3.86 અને 0.01 અર્થસૂચક કક્ષાએ F ની કિંમત 6.70 છે. અહીં પ્રાપ્ત થયેલ F ની કિંમત મોટી છે તેથી તફાવત સાર્થક છે. અહીં HO5 નો અસ્વિકાર થાય

છે અને તારણ તારવવામાં આવે છે કે શિક્ષકોની શાળાના પ્રકાર અને વૈવાહિક દરજ્જાની આંતરક્રિયાના સંદર્ભમાં વ્યવસાય સંતોષના પ્રાપ્તાંકો વચ્ચે સાર્થક તફાવત જોવા મળે છે.

પરિણામ કોષ્ટક નં. 4.17માં જોતા જણાય છે કે શિક્ષકોની શાળાના પ્રકાર અને વૈવાહિક દરજ્જાની આંતરક્રિયાના સંદર્ભમાં L.S.D. તફાવત 6 Pairs માં 0.01 અર્થસૂચક કક્ષાએ સાર્થક જેમાં B1C1 vs B1C2 એટલે કે ખાનગી શાળાના પરણિત શિક્ષકો અને ખાનગી શાળાના અપરણિત શિક્ષકોના વ્યવસાય સંતોષના મધ્યકો અનુક્રમે 62.91 અને 65.12 છે અને બંને વચ્ચેનો તફાવત 2.21 છે જે 0.01 અર્થકક્ષાએ સાર્થક છે તેથી કહી શકાય કે ખાનગી શાળાના પરણિત શિક્ષકો કરતા ખાનગી શાળાના અપરણિત શિક્ષકોનો વ્યવસાય સંતોષ વધુ છે.

આનું શક્ય કારણ આપતા કહી શકાય કે પરણિત શિક્ષકોએ નોકરી ઉપરાંત કૌટુંબિક અને સામાજિક જવાબદારીઓ પણ નિભાવવાની હોય છે. તેથી તેઓ સતત કાર્યના ભાર સાથે કામ કરતા હોય છે. જ્યારે અપરણિત શિક્ષકે ફક્ત નોકરીની ભૂમિકા ભજવવાની હોય છે. તેથી ખાનગી શાળાના પરણિત શિક્ષકો કરતા અપરણિત શિક્ષકોનો વ્યવસાય સંતોષ વધુ જોવા મળે છે.

B2C1 vs B2C2 એટલે કે સરકારી શાળાના પરણિત શિક્ષકો અને સરકારી શાળાના અપરણિત શિક્ષકોના વ્યવસાય સંતોષના મધ્યકો અનુક્રમે 67.42 અને 71.04 છે અને બંને વચ્ચેનો તફાવત 3.62 છે જે 0.01 અર્થકક્ષાએ સાર્થક છે તેથી કહી શકાય કે સરકારી શાળાના પરણિત શિક્ષકો કરતા સરકારી શાળાના અપરણિત શિક્ષકોનો વ્યવસાય સંતોષ વધુ છે.

આનું શક્ય કારણ આપતા કહી શકાય કે પરણિત શિક્ષકોએ ઘર, કુટુંબ તેમજ સમાજની ભૂમિકા પણ ભજવવાની હોય છે. ઉપરાંત નોકરી તેમજ સરકારી કાર્યની ભૂમિકા પણ તેના શિરે હોય છે. જ્યારે અપરણિત શિક્ષકોએ આવી ભૂમિકા ભજવવાની હોતી નથી તેથી કહી શકાય કે સરકારી શાળાના પરણિત શિક્ષકો કરતા સરકારી શાળાના અપરણિત શિક્ષકોનો વ્યવસાય સંતોષ વધુ હોય છે.

4.3.1.6 શિક્ષકોની જાતિ (A) અને વૈવાહિક દરજ્જા (C) વચ્ચેની આંતરક્રિયાની F કસોટી :-

શિક્ષકોની જાતિ અને વૈવાહિક દરજ્જા વચ્ચેની આંતરક્રિયા પ્રમાણે શિક્ષકોને ચાર વિભાગોમાં વહેંચવામાં આવ્યા હતા.

- (1) સ્ત્રી પરણિત શિક્ષકો
- (2) સ્ત્રી અપરણિત શિક્ષકો
- (3) પુરૂષ પરણિત શિક્ષકો
- (4) પુરૂષ અપરણિત શિક્ષકો

આ પ્રકારોના સંદર્ભમાં નીચે પ્રમાણે ઉત્કલ્પના રચવામાં આવી હતી.

HO6: શિક્ષકોની જાતિ અને વૈવાહિક દરજ્જાની આંતરક્રિયાના સંદર્ભમાં વ્યવસાય સંતોષના પ્રાપ્તાંકો વચ્ચે સાર્થક તફાવત જોવા મળશે નહિ.

પરિણામ કોષ્ટક નં. 4.18

શિક્ષકોની જાતિ અને વૈવાહિક દરજ્જાના પરિવર્તનના વ્યવસાય

સંતોષના મધ્યકો અને F દર્શાવતુ કોષ્ટક :-

Variable	N	Mean	F	Sig
સ્ત્રી પરણિત શિક્ષકો (A1C1)	300	65.80	19.81	0.01
સ્ત્રી અપરણિત શિક્ષકો (A1C2)	300	68.90		
પુરૂષ પરણિત શિક્ષકો (A2C1)	300	64.54		
પુરૂષ અપરણિત શિક્ષકો (A2C2)	300	67.27		

$$0.05 = 3.86$$

$$0.01 = 6.70$$

પરિણામ કોષ્ટક નં. 4.19

શિક્ષકોની જાતિ અને વૈવાહિક દરજ્જા પરિવર્તોના મધ્યકોના

તફાવત દર્શાવતુ L.S.D. કોષ્ટક :-

Sr. No.	Pairs	Mean diff.	Sig.
1	A1 C1Vs A1 C2	3.10	0.01
2	A1 C1Vs A2 C2	1.26	Ns
3	A1 C1Vs A2 C2	1.47	0.05
4	A1 C2Vs A2 C1	4.36	0.01
5	A1 C2Vs A2 C2	1.63	0.05
6	A2 C1Vs A2 C2	2.73	0.01

$$0.05 = 1.32$$

$$0.01 = 1.73$$

પરિણામ કોષ્ટક નં. 4.18માં જોતા જણાય છે કે શિક્ષકોની જાતિ અને વૈવાહિક દરજ્જાની આંતરક્રિયાના સંદર્ભમાં ગણતરી કરીને પ્રાપ્ત થયેલ F ની કિંમત 19.81 છે. જ્યારે 0.05 અર્થસૂચક કક્ષાએ F ની કિંમત 3.86 અને 0.01 અર્થસૂચક કક્ષાએ F ની કિંમત 6.70 છે. અહીં પ્રાપ્ત થયેલ F ની કિંમત મોટી છે તેથી તફાવત સાર્થક છે. અહીં HO₆ નો અસ્વીકાર

થાય છે અને તારણ તારવવામાં આવે છે કે શિક્ષકોની જાતિ અને વૈવાહિક દરજ્જાની આંતરક્રિયાના સંદર્ભમાં વ્યવસાય સંતોષના પ્રાપ્તિઓ વચ્ચે સાર્થક તફાવત જોવા મળે છે.

પરિણામ કોષ્ટક નં. 4.19માં જોતા જણાય છે કે શિક્ષકોની જાતિ અને વૈવાહિક દરજ્જાની આંતરક્રિયાના સંદર્ભમાં L.S.D. તફાવત 3 Pairs માં 0.01 અર્થસૂચક કક્ષાએ સાર્થક, 2 Pairs માં 0.05 અર્થસૂચક કક્ષાએ સાર્થક અને 1 Pairs માં અસાર્થક જોવા મળે છે જેમાં A1C1 vs A1C2 એટલે કે સ્ત્રી પરણિત શિક્ષકો અને સ્ત્રી અપરણિત શિક્ષકોના વ્યવસાય સંતોષના મધ્યકો અનુક્રમે 65.80 અને 68.90 છે અને બંને વચ્ચેનો તફાવત 3.10 છે જે 0.01 અર્થકક્ષાએ સાર્થક છે તેથી કહી શકાય કે સ્ત્રી પરણિત શિક્ષકો કરતા સ્ત્રી અપરણિત શિક્ષકોનો વ્યવસાય સંતોષ વધુ છે.

આનું શક્ય કારણ આપતા કહી શકાય કે સ્ત્રીઓએ પત્નિ, માતા અને ગૃહિણી તરીકેની પણ ભૂમિકા ભજવવાની હોય છે. ઉપરાંત નોકરી કરતી સ્ત્રીઓની ભૂમિકા બેવડાઈ જાય છે. જ્યારે અપરણિત સ્ત્રી શિક્ષકોએ ફક્ત નોકરીની જ ભૂમિકા ભજવવાની હોય છે. તેથી કહી શકાય કે સ્ત્રી પરણિત શિક્ષકો કરતા સ્ત્રી અપરણિત શિક્ષકોનો વ્યવસાય સંતોષ વધુ જોવા મળે છે.

A2C1 vs A2C2 એટલે કે પુરૂષ પરણિત શિક્ષકો અને પુરૂષ અપરણિત શિક્ષકોના વ્યવસાય સંતોષના મધ્યકો અનુક્રમે 64.54 અને 67.27 છે અને બંને વચ્ચેનો તફાવત 2.73 છે જે 0.01 અર્થકક્ષાએ સાર્થક છે તેથી કહી શકાય કે પુરૂષ પરણિત શિક્ષકો કરતા પુરૂષ અપરણિત શિક્ષકોનો વ્યવસાય સંતોષ વધુ છે.

આનું શક્ય કારણ આપતા કહી શકાય કે પુરૂષોએ નોકરી ઉપરાંત આર્થિક જવાબદારી તેમજ કુટુંબના ભરણ પોષણની જવાબદારી પણ નિભાવવાની હોય છે. ઉપરાંત પરણિત શિક્ષકોએ પત્નિ અને બાળકોની જવાબદારી વધી જાય છે. જ્યારે અપરણિત શિક્ષકોને માથે આવી જવાબદારી ન હોવાથી ફક્ત નોકરીયાતની જ ભૂમિકા ભજવવાની હોય છે. તેથી કહી શકાય કે પુરૂષ પરણિત શિક્ષકો કરતા પુરૂષ અપરણિત શિક્ષકોનો વ્યવસાય સંતોષ વધુ હોય છે.

4.3.1.7 શિક્ષકોની જાતિ (A), શાળાનો પ્રકાર (B) અને વૈવાહિક દરજ્જા (C) વચ્ચેની આંતરક્રિયાની F કસોટી :-

શિક્ષકોની જાતિ, શાળાનો પ્રકાર અને વૈવાહિક દરજ્જા વચ્ચેની આંતરક્રિયા પ્રમાણે શિક્ષકોને આઠ વિભાગોમાં વહેંચવામાં આવ્યા હતા.

- (1) સ્ત્રી ખાનગી શાળામાં નોકરી કરતા પરણિત શિક્ષકો
- (2) સ્ત્રી ખાનગી શાળામાં નોકરી કરતા અપરણિત શિક્ષકો
- (3) સ્ત્રી સરકારી શાળામાં નોકરી કરતા પરણિત શિક્ષકો
- (4) સ્ત્રી સરકારી શાળામાં નોકરી કરતા અપરણિત શિક્ષકો
- (5) પુરૂષ ખાનગી શાળામાં નોકરી કરતા પરણિત શિક્ષકો

- (6) પુરૂષ ખાનગી શાળામાં નોકરી કરતા અપરણિત શિક્ષકો
 (7) પુરૂષ સરકારી શાળામાં નોકરી કરતા પરણિત શિક્ષકો
 (8) પુરૂષ સરકારી શાળામાં નોકરી કરતા અપરણિત શિક્ષકો
 આ પ્રકારોના સંદર્ભમાં નીચે પ્રમાણે ઉત્કલ્પના રચવામાં આવી હતી.

HO7: શિક્ષકોની જાતિ, શાળાનો પ્રકાર અને વૈવાહિક દરજ્જાની આંતરક્રિયાના સંદર્ભમાં વ્યવસાય સંતોષના પ્રાપ્તિઓ વચ્ચે સાર્થક તફાવત જોવા મળશે નહિ.

પરિણામ કોષ્ટક નં. 4.20

શિક્ષકોની જાતિ, શાળાનો પ્રકાર અને વૈવાહિક દરજ્જાના પરિવર્તનના વ્યવસાય

સંતોષના મધ્યકો અને F દર્શાવતું કોષ્ટક :-

Variable	N	Mean	F	Sig
સ્ત્રી ખાનગી શાળામાં નોકરી કરતા પરણિત શિક્ષકો (A1 B1C1)	150	63.17	12.70	0.01
સ્ત્રી ખાનગી શાળામાં નોકરી કરતા અપરણિત શિક્ષકો (A1 B1C2)	150	65.91		
સ્ત્રી સરકારી શાળામાં નોકરી કરતા પરણિત શિક્ષકો (A1 B2C1)	150	68.43		
સ્ત્રી સરકારી શાળામાં નોકરી કરતા અપરણિત શિક્ષકો (A1 B2C2)	150	71.88		
પુરૂષ ખાનગી શાળામાં નોકરી કરતા અપરણિત શિક્ષકો (A1 B1C1)	150	62.66		
પુરૂષ ખાનગી શાળામાં નોકરી કરતા અપરણિત શિક્ષકો (A1 B1C21)	150	64.33		
પુરૂષ સરકારી શાળામાં નોકરી કરતા પરણિત શિક્ષકો (A1 B2C1)	150	66.41		
પુરૂષ સરકારી શાળામાં નોકરી કરતા અપરણિત શિક્ષકો (A1 B2C2)	150	70.20		

$$0.05 = 3.86$$

$$0.01 = 6.70$$

પરિણામ કોષ્ટક નં. 4.21

શિક્ષકોની જાતિ, શાળાનો પ્રકાર અને વૈવાહિક દરજ્જા પરિવર્તોના મધ્યકોના

તફાવત દર્શાવતુ L.S.D. કોષ્ટક :-

Sr. No.	Pairs	Mean diff.	Sig.
1	A1B1C1vs A1B1C2	2.74	0.01
2	A1B1C1vs A1B2C1	5.26	0.01
3	A1B1C1vs A1B2C2	8.71	0.01
4	A1B1C1vs A2B1C1	0.51	NS
5	A1B1C1vs A2B1C2	1.16	NS
6	A1B1C1vs A2B2C1	3.24	0.01
7	A1B1C1vs A2B2C2	7.03	0.01
8	A1B1C2vs A1B2C1	2.52	0.01
9	A1B1C2vs A1B2C2	5.97	0.01
10	A1B1C2vs A2B1C1	3.25	0.01
11	A1B1C2vs A2B1C2	1.58	NS
12	A1B1C2vs A2B2C1	0.50	NS
13	A1B1C2vs A2B2C2	4.29	0.01
14	A1B2C1vs A1B2C2	3.45	0.01
15	A1B2C1vs A2B1C1	5.77	0.01
16	A1B2C1vs A2B1C2	4.10	0.01
17	A1B2C1vs A2B2C1	2.02	0.05
18	A1B2C1vs A2B2C2	1.77	NS
19	A1B2C2vs A2B1C1	9.22	0.01
20	A1B2C2vs A2B1C2	7.55	0.01
21	A1B2C2vs A2B2C1	5.47	0.01
22	A1B2C2vs A2B2C2	1.68	NS

23	A2B1C1vs A2B2C2	1.67	0.01
24	A2B1C1vs A2B2C1	3.75	0.01
25	A2B1C1vs A2B2C2	7.54	0.01
26	A2B1C2vs A1B2C1	2.08	0.05
27	A2B1C2vs A2B2C2	5.87	0.01
28	A2B2C1vs A2B2C2	3.79	0.01

$$0.05 = 1.86$$

$$0.01 = 2.45$$

પરિણામ કોષ્ટક નં. 4.20 માં જોતા જણાય છે કે શિક્ષકોની જાતિ, શાળાનો પ્રકાર અને વૈવાહિક દરજ્જાની આંતરક્રિયાના સંદર્ભમાં ગણતરી કરીને પ્રાપ્ત થયેલ F ની કિંમત 12.70 છે. જ્યારે 0.05 અર્થસૂચક કક્ષાએ F ની કિંમત 3.91 અને 0.01 અર્થસૂચક કક્ષાએ F ની કિંમત 6.81 છે. અહીં પ્રાપ્ત થયેલ F ની કિંમત મોટી છે તેથી તફાવત સાર્થક છે. અહીં HO7 નો અસ્વિકાર થાય છે અને તારણ તારવવામાં આવે છે કે શિક્ષકોની જાતિ, શાળાનો પ્રકાર અને વૈવાહિક દરજ્જાની આંતરક્રિયાના સંદર્ભમાં વ્યવસાય સંતોષના પ્રાપ્તિઓ વચ્ચે સાર્થક તફાવત જોવા મળે છે.

પરિણામ કોષ્ટક નં. 4.21માં જોતા જણાય છે કે શિક્ષકોની જાતિ, શાળાનો પ્રકાર અને વૈવાહિક દરજ્જાની આંતરક્રિયાના સંદર્ભમાં L.S.D. તફાવત 19 Pairs માં 0.01 અર્થસૂચક કક્ષાએ સાર્થક, 2 Pairs માં 0.05 અર્થસૂચક કક્ષાએ સાર્થક અને 7 Pairs માં અસાર્થક જોવા મળે છે જેમાં A1B1C1 vs A1B1C2 એટલે કે સ્ત્રી ખાનગી શાળામાં નોકરી કરતા પરણિત શિક્ષકો અને સ્ત્રી ખાનગી શાળામાં નોકરી કરતા અપરણિત શિક્ષકોના વ્યવસાય સંતોષના મધ્યકો અનુક્રમે 63.17 અને 65.91 છે અને બંને વચ્ચેનો તફાવત 2.74 છે જે 0.01 અર્થકક્ષાએ સાર્થક છે તેથી કહી શકાય કે ખાનગી શાળામાં નોકરી કરતા પરણિત સ્ત્રી શિક્ષકો કરતા ખાનગી શાળામાં નોકરી કરતા અપરણિત સ્ત્રી શિક્ષકોનો વ્યવસાય સંતોષ વધુ છે.

આનું શક્ય કારણ આપતા કહી શકાય કે સ્ત્રીઓએ નોકરીની સાથે ઘરની, કુટુંબની અને બાળકોની જવાબદારી ભજવવાની હોય છે તેમાય ખાનગી શાળામાં ઓછા વેતનમાં વધુ કામ કઢાવવામાં આવે છે જ્યારે અપરણિત સ્ત્રી શિક્ષકોએ ફક્ત નોકરીયાત તરીકેની જ ભૂમિકા ભજવવાની હોય છે. તેથી કહી શકાય કે ખાનગી શાળામાં નોકરી કરતા પરણિત સ્ત્રી શિક્ષકો કરતા ખાનગી શાળામાં નોકરી કરતા અપરણિત સ્ત્રી શિક્ષકોનો વ્યવસાય સંતોષ વધુ જોવા મળે છે.

A1B2C1 vs A1B2C2 એટલે કે સ્ત્રી સરકારી શાળામાં નોકરી કરતા પરણિત શિક્ષકો અને સ્ત્રી સરકારી શાળામાં નોકરી કરતા અપરણિત શિક્ષકોના વ્યવસાય સંતોષના મધ્યકો અનુક્રમે 68.43 અને 71.43 છે અને બંને વચ્ચેનો તફાવત 3.45 છે જે 0.01 અર્થકક્ષાએ સાર્થક છે તેથી કહી શકાય કે સરકારી શાળામાં નોકરી કરતા પરણિત સ્ત્રી શિક્ષકો કરતા સરકારી શાળામાં નોકરી કરતા અપરણિત સ્ત્રી શિક્ષકોનો વ્યવસાય સંતોષ વધુ છે.

આનું શક્ય કારણ આપતા કહી શકાય કે પરણિત સ્ત્રીઓએ પત્ની, માતા અને ગૃહિણી તરીકેની ભૂમિકા ભજવવાની હોય છે. ઉપરાંત શિક્ષક તરીકેનો કાર્યભાર તો હોય જ છે. જ્યારે અપરણિત સ્ત્રી શિક્ષકોની આવી જરૂરિયાતોની ભૂમિકા હોતી નથી. તેથી તેઓ વ્યવસાય સંતોષ પ્રાપ્ત કરી શકે છે. તેથી કહી શકાય કે સરકારી શાળામાં નોકરી કરતા પરણિત સ્ત્રી શિક્ષકો કરતા સરકારી શાળામાં નોકરી કરતા અપરણિત સ્ત્રી શિક્ષકોનો વ્યવસાય સંતોષ વધુ જોવા મળે છે.

A2B1C1 vs A2B1C2 એટલે કે પુરૂષ ખાનગી શાળામાં નોકરી કરતા પરણિત શિક્ષકો અને પુરૂષ ખાનગી શાળામાં નોકરી કરતા અપરણિત શિક્ષકોના વ્યવસાય સંતોષના મધ્યકો અનુક્રમે 62.66 અને 64.33 છે અને બંને વચ્ચેનો તફાવત 1.67 છે જે અસાર્થક છે તેથી કહી શકાય કે ખાનગી શાળામાં નોકરી કરતા પરણિત પુરૂષ શિક્ષકો કરતા ખાનગી શાળામાં નોકરી કરતા અપરણિત પુરૂષ શિક્ષકોના વ્યવસાય સંતોષનાં પ્રાપ્તોંકો વચ્ચે સાર્થક તફાવત જોવા મળતો નથી.

આનું શક્ય કારણ આપતા કહી શકાય કે પુરૂષ શિક્ષકો પરણિત હોય કે અપરણિત તેઓ ખાનગી શાળામાં નોકરી કરતા હોવાથી ખૂબજ કાર્યભાર હોય છે અને જરાપણ નવરાશ મળતી નથી. તેઓને વ્યવસાયમાંથી સંતોષ પ્રાપ્ત થતો નથી. તેથી કહી શકાય કે ખાનગી શાળામાં નોકરી કરતા પરણિત પુરૂષ શિક્ષકો અને ખાનગી શાળામાં નોકરી કરતા અપરણિત પુરૂષ શિક્ષકોના વ્યવસાય સંતોષ વચ્ચે તફાવત જોવા મળતો નથી.

A2B2C1 vs A2B2C2 એટલે કે પુરૂષ સરકારી શાળામાં નોકરી કરતા પરણિત શિક્ષકો અને પુરૂષ સરકારી શાળામાં નોકરી કરતા અપરણિત શિક્ષકોના વ્યવસાય સંતોષના મધ્યકો અનુક્રમે 66.41 અને 70.20 છે અને બંને વચ્ચેનો તફાવત 3.79 છે જે 0.01 અર્થકક્ષાએ સાર્થક છે તેથી કહી શકાય કે સરકારી શાળામાં નોકરી કરતા પરણિત પુરૂષ શિક્ષકો કરતા સરકારી શાળામાં નોકરી કરતા અપરણિત પુરૂષ શિક્ષકોનો વ્યવસાય સંતોષ વધુ જોવા મળે છે.

આનું શક્ય કારણ આપતા કહી શકાય કે પુરૂષ પરણિત શિક્ષકોને નોકરી સિવાય બીજા અનેક કાર્યની ચિંતા હોય છે અને વ્યવસાયમાંથી તેમનું ધ્યાન ચલિત થતુ હોય છે. જ્યારે અપરણિત શિક્ષકોને આવી જવાબદારીઓની ચિંતા હોતી નથી તેથી તેઓ કાર્યમાંથી સંતોષ મેળવી શકે છે તેથી તેઓનો સંતોષ વધુ હોય છે. તેથી કહી શકાય કે સરકારી શાળામાં નોકરી કરતા પરણિત પુરૂષ

શિક્ષકો કરતા સરકારી શાળામાં નોકરી કરતા અપરણિત પુરૂષ શિક્ષકોનો વ્યવસાય સંતોષ વધુ જોવા મળે છે.

4.3.2 વ્યક્તિગત સામાજિક પરિવર્ત્યો અને વ્યવસાય સંતોષ વચ્ચેની t કસોટી.

4.3.2.1 શિક્ષકોની ઉંમરનાં સંદર્ભમાં વ્યવસાય સંતોષનો t કસોટી દ્વારા અભ્યાસ.

શિક્ષકોને ઉંમરનાં સંદર્ભમાં નીચેના બે વિભાગોમાં વહેંચવામાં આવ્યા હતા.

(1) 21 થી 40 વર્ષ

(2) 41 થી 58 વર્ષ

આ બે વિભાગોના સંદર્ભમાં નીચેની ઉત્કલ્પના રચવામાં આવી હતી.

HO8: શિક્ષકોની ઉંમરના સંદર્ભમાં વ્યવસાય સંતોષના પ્રાપ્તાંકો વચ્ચે સાર્થક તફાવત જોવા મળશે નહિ.

પરિણામ કોષ્ટક નં. 4.22

શિક્ષકોની ઉંમરના સંદર્ભમાં વ્યવસાય સંતોષના મધ્યકો, પ્રમાણ વિચલન

અને t કસોટીનું મૂલ્ય દર્શાવતું કોષ્ટક (N=1200)

ક્રમ	ઉંમર	N	Mean	SD	SEM	SED	t	Sig.
1	21 થી 40 વર્ષ	789	65.40	7.84	0.28	0.51	6.98	0.01
2	41 થી 58 વર્ષ	411	68.96	8.61	0.42			

$$0.05 = 1.96$$

$$0.01 = 2.58$$

ઉપરના પરિણામ કોષ્ટક નં. 4.22માં જોતા જણાય છે કે શિક્ષકોની ઉંમરના સંદર્ભમાં ગણતરી કરીને પ્રાપ્ત થયેલ t ની કિંમત 6.98 છે. સ્વાતંત્ર્યની કક્ષા 1198 હોય ત્યારે 0.05 અર્થ સૂચક કક્ષાએ t ની કિંમત 1.96 અને 0.01 અર્થ સૂચક કક્ષાએ t ની કિંમત 2.58 છે. અહીં પ્રાપ્ત થયેલ t ની કિંમત મોટી છે. તેથી તફાવત સાર્થક છે. અહીં **HO8** નો અસ્વિકાર કરવામાં આવે છે અને તારણ તારવવામાં આવે છે કે 21 થી 40 વર્ષના શિક્ષકો કરતા 41 થી 58 વર્ષના શિક્ષકોનો વ્યવસાય સંતોષ વધુ છે.

આનું શક્ય કારણ આપતા કહી શકાય કે 21 થી 40 વર્ષના શિક્ષકોએ કુટુંબની, સમાજની અને વ્યવસાયની તેમજ લગ્ન સમાયોજનની ભૂમિકામાં સ્થિર થવાનું હોય છે અને ભાવિ દિશા નક્કી કરવાની હોય છે. જ્યારે 41 થી 58 વર્ષના શિક્ષકો આવી સંપૂર્ણ ભૂમિકાઓમાં સ્થિર થઈ ગયા

હોય છે. તેઓ વ્યવસાયમાંથી વધુ સંતોષ પ્રાપ્ત કરી શકે છે. તેથી કહી શકાય કે 21 થી 40 વર્ષના શિક્ષકો કરતા 41 થી 58 વર્ષના શિક્ષકોનો વ્યવસાય સંતોષ વધુ સારો છે.

4.3.2.2 શિક્ષકોના વેતનદરનાં સંદર્ભમાં વ્યવસાય સંતોષનો t કસોટી દ્વારા અભ્યાસ.

શિક્ષકોને વેતનદરનાં સંદર્ભમાં નીચેના બે વિભાગોમાં વહેંચવામાં આવ્યા હતા.

(1) 10,000 કે તેથી ઓછો

(2) 10,000થી વધુ

આ બે વિભાગોના સંદર્ભમાં નીચેની ઉત્કલ્પના રચવામાં આવી હતી.

HO₉ : શિક્ષકોના વેતનદરના સંદર્ભમાં વ્યવસાય સંતોષના પ્રાપ્તાંકો વચ્ચે સાર્થક તફાવત જોવા મળશે નહિ.

પરિણામ કોષ્ટક નં. 4.23

શિક્ષકોના વેતનદરના સંદર્ભમાં વ્યવસાય સંતોષના મધ્યકો, પ્રમાણ વિચલન

અને t કસોટીનું મૂલ્ય દર્શાવતું કોષ્ટક (N=1200)

ક્રમ	વેતનદર	N	Mean	SD	SEM	SED	t	Sig.
1	10,000કે તેથી ઓછો	821	65.61	8.11	0.28	0.53	6.01	0.01
2	10,000થી વધુ	379	68.80	8.63	0.44			

$$0.05 = 1.96$$

$$0.01 = 2.58$$

ઉપરના પરિણામ કોષ્ટક નં. 4.23માં જોતા જણાય છે કે શિક્ષકોના વેતનદરના સંદર્ભમાં ગણતરી કરીને પ્રાપ્ત થયેલ t ની કિંમત 6.01 છે. સ્વાતંત્ર્યની કક્ષા 1198 હોય ત્યારે 0.05અર્થ સૂચક કક્ષાએ t ની કિંમત 1.96 અને 0.01અર્થ સૂચક કક્ષાએ t ની કિંમત 2.58 છે. અહીં પ્રાપ્ત થયેલ t ની કિંમત મોટી છે. તેથી તફાવત સાર્થક છે. અહીં **HO₉** નો અસ્વિકાર કરવામાં આવે છે અને તારણ તારવવામાં આવે છે કે 10,000 કે તેથી ઓછો વેતનદર ધરાવતા શિક્ષકો કરતા 10,000 થી વધુ વેતનદર ધરાવનાર શિક્ષકોનો વ્યવસાય સંતોષ વધુ છે.

આનું શક્ય કારણ આપતા કહી શકાય કે આ મોઘવારીના જમાનામાં પૈસો એ ખૂબજ મહત્વની બાબત છે. 10,000 થી વધુ પગાર ધરાવતા શિક્ષકો ઉચ્ચ જીવન ધોરણ જીવવા માટે જરૂરી તમામ જરૂરિયાતોનો સંતોષ મેળવી શકે છે. જ્યારે ઓછો પગાર ધરાવતા શિક્ષકો આવી જરૂરિયાતોનો સંતોષ મેળવી શકતા નથી અને સામાન્ય જીવન ધોરણથી જીવવું પડે છે તેથી કહી

શકાય કે 10,000 કે તેથી ઓછો વેતનદર ધરાવનાર શિક્ષકો કરતા 10,000 થી વધુ વેતનદર ધરાવનાર શિક્ષકોનો વ્યવસાય સંતોષ વધુ સારો છે.

4.3.2.3 શિક્ષકોના કાર્યભારનાં સંદર્ભમાં વ્યવસાય સંતોષનો t કસોટી દ્વારા અભ્યાસ.

શિક્ષકોને કાર્યભારનાં સંદર્ભમાં નીચેના બે વિભાગોમાં વહંચવામાં આવ્યા હતા.

(1) ખંડ સમય

(2) પૂર્ણ સમય

આ બે વિભાગોના સંદર્ભમાં નીચેની ઉત્કલ્પના રચવામાં આવી હતી.

HO₁₀ : શિક્ષકોના કાર્યભારના સંદર્ભમાં વ્યવસાય સંતોષના પ્રાપ્તાંકો વચ્ચે સાર્થક તફાવત જોવા મળશે નહિ.

પરિણામ કોષ્ટક નં. 4.24

શિક્ષકોના કાર્યભારના સંદર્ભમાં વ્યવસાય સંતોષના મધ્યકો, પ્રમાણ વિચલન

અને t કસોટીનું મૂલ્ય દર્શાવતું કોષ્ટક (N=1200)

ક્રમ	કાર્યભાર	N	Mean	SD	SEM	SED	t	Sig.
1	ખંડ સમય	293	65.13	8.75	0.28	0.60	3.28	0.01
2	પૂર્ણ સમય	907	67.10	9.43	0.31			

$$0.05 = 1.96$$

$$0.01 = 2.58$$

ઉપરના પરિણામ કોષ્ટક નં. 4.24માં જોતા જણાય છે કે શિક્ષકોના કાર્યભારના સંદર્ભમાં ગણતરી કરીને પ્રાપ્ત થયેલ t ની કિંમત 3.28 છે. સ્વાતંત્ર્યની કક્ષા 1198 હોય ત્યારે 0.05 અર્થ સૂચક કક્ષાએ t ની કિંમત 1.96 અને 0.01 અર્થ સૂચક કક્ષાએ t ની કિંમત 2.58 છે. અહીં પ્રાપ્ત થયેલ t ની કિંમત મોટી છે. તેથી તફાવત સાર્થક છે. અહીં HO₁₀ નો અસ્વિકાર કરવામાં આવે છે અને તારણ તારવવામાં આવે છે કે ખંડ સમયનો કાર્યભાર ધરાવતા શિક્ષકો કરતા પૂર્ણ સમયનો કાર્યભાર ધરાવતા શિક્ષકોનો વ્યવસાય સંતોષ વધુ સારો છે.

આનું શક્ય કારણ આપતા કહી શકાય કે ખંડ સમય નોકરી કરતા શિક્ષકોને માટે એક જગ્યાએથી બીજી જગ્યાએ સ્થળ બદલતા રહેવું પડે છે. તેથી તેઓને માનસિક શ્રમની સાથે શારીરિક શ્રમ પણ વધારે પડે છે જ્યારે તેના પ્રમાણમાં વેતનદર ખૂબજ ઓછો હોય છે. જ્યારે પૂર્ણ સમયના

आलेख नं. 4.4

शिक्षकोनी उमरना संदर्भमा व्यवसाय संतोषना मध्यको दर्शावतो स्थंभालेख

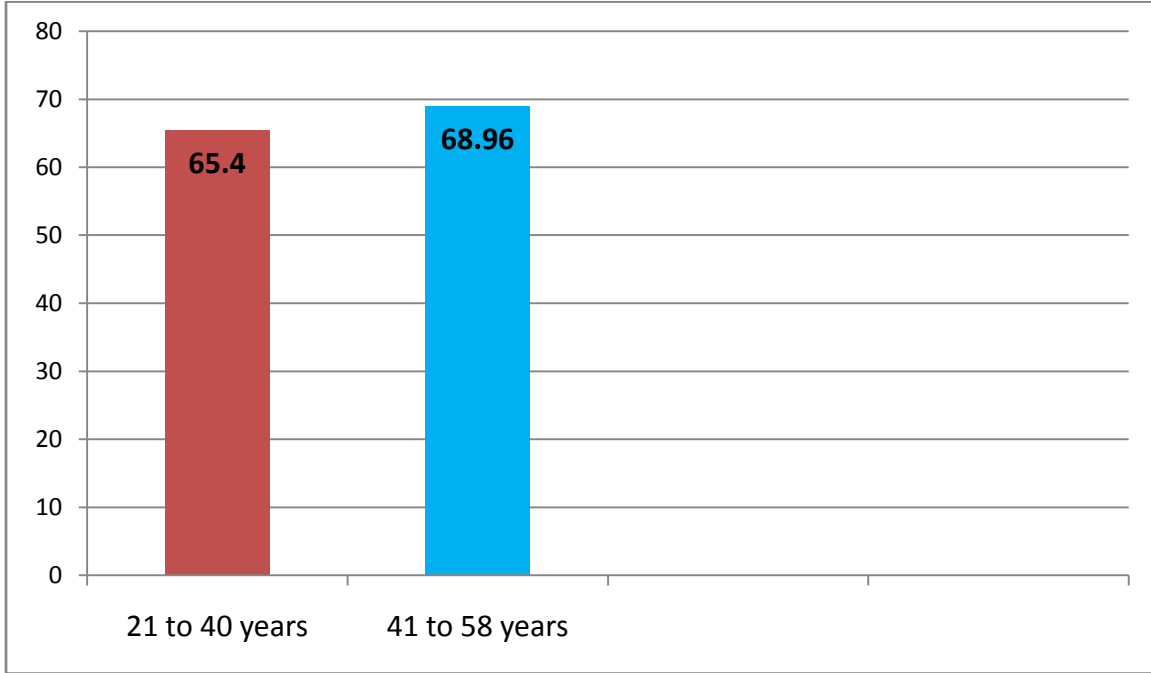

આલેખ નં. 4.5

શિક્ષકોના વેતનદરના સંદર્ભમાં વ્યવસાય સંતોષના મધ્યકો દર્શાવતો સ્થંભાલેખ

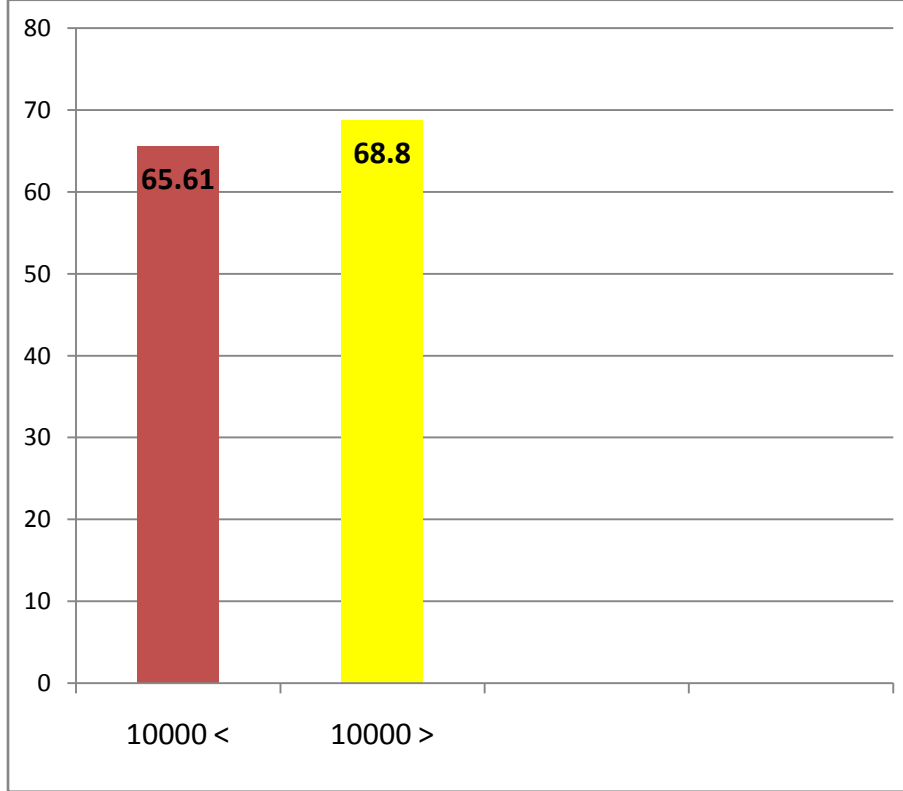

आलेख नं. 4.6

शिक्षकोना कार्यभारना संदर्भमां व्यवसाय संतोषना मध्यको दर्शावतो स्थंत्मालेख

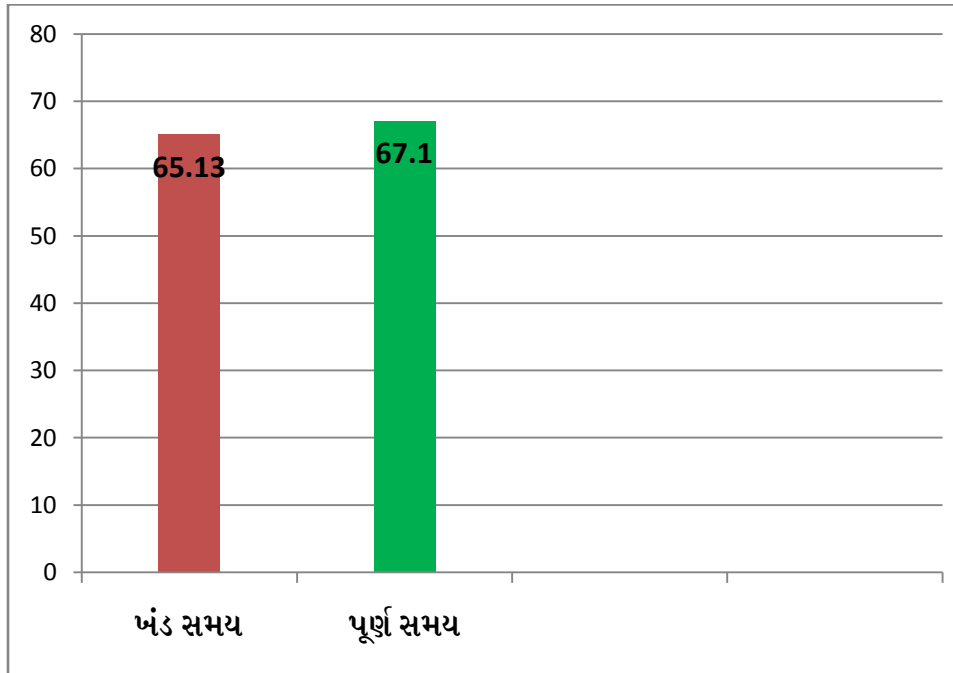

શિક્ષકોનું કાર્યસ્થળ નિશ્ચિત હોવાથી તેમનો શારીરિક શ્રમ ઘટી જાય છે અને વેતનદર પણ સારો હોય છે તેથી કહી શકાય કે ખંડ સમયનો કાર્યભાર ધરાવતા શિક્ષકો કરતા પૂર્ણ સમયનો કાર્યભાર ધરાવતા શિક્ષકોનો વ્યવસાય સંતોષ વધુ સારો જોવા મળે છે.

4.4 વ્યક્તિગત સામાજિક પરિવર્ત્યોના સંદર્ભમાં જીવન સંતોષનો અભ્યાસ.

4.4.1 વ્યક્તિગત સામાજિક પરિવર્ત્યો અને જીવન સંતોષ વચ્ચેના સંબંધનું F કસોટી વડે પૃથક્કરણ, અર્થઘટન અને પરિણામ ચર્ચા :-

પ્રસ્તુત અધ્યયનમાં શિક્ષકોના વ્યક્તિગત ઘટકો જેવા કે શિક્ષકોની જાતિ, શાળાનો પ્રકાર અને વૈવાહિક દરજ્જાની શી અસર થાય છે તેમજ આ સ્વતંત્ર પરિવર્ત્યોની વ્યવસાય સંતોષ પર થતી અસરની ચકાસણી કરવા માટે વિચરણ પૃથક્કરણ પદ્ધતિનો ઉપયોગ કરવામાં આવ્યો હતો.

શિક્ષકોની જાતિ, શાળાનો પ્રકાર અને વૈવાહિક દરજ્જા જેવા સ્વતંત્ર પરિવર્ત્યો ઉપર મુખ્ય તેમજ આંતર ક્રિયાત્મક અસર જાણવા માટે વિચરણ પૃથક્કરણ પદ્ધતિ દ્વારા F મૂલ્ય શોધવામાં આવ્યા હતા. આ દરેકની વિગતવાર ચર્ચા નીચે પ્રમાણે કરવામાં આવી છે. ઉપરાંત વિચરણ પૃથક્કરણ પ્રક્રિયામાં પ્રાપ્ત થતી અંતિમ કિંમત F ગુણોતર સમષ્ટિના વિવિધ જૂથોના મધ્યકો વચ્ચે OVER ALL તફાવત સાર્થક છે કે કેમ તેનો અંતિમ નિર્ણય કરવા માટે મદદ કરે છે અને અહીં સ્વતંત્ર પરિવર્ત્યો ત્રણ છે જે નીચે મુજબ છે.

- (1) જાતિ (A)
 - A1 : સ્ત્રી
 - A2 : પુરૂષ
- (2) શાળાનો પ્રકાર (B)
 - B1 : ખાનગી
 - B2 : સરકારી
- (3) વૈવાહિક દરજ્જો (C)
 - C1 : પરણિત
 - C2 : અપરણિત

જ્યારે જીવન સંતોષ પરતંત્ર પરિવર્ત્ય છે. આ અંગેની તમામ વિગતો કોષ્ટક નં. 4.25 માં દર્શાવવામાં આવી છે.

પરિણામ કોષ્ટક નં. 4.25

2×2×2 આવયવિક યોજના અને જીવન સંતોષનું વિચરણ પૃથક્કરણ પરિણામ

(N=1200)

ચલનનો ઉદ્ભવ Source of Variance	વર્ગોનો સરવાળો Sum of Square	સ્વાતંત્ર્યની કક્ષા df(n-1)	પ્રચરણ Mean Sum of Square	મૂલ્ય F	સાર્થકતાની કક્ષા Sig.
Main Effects	-	-	-	-	-
SSA	1134.91	1	1134.91	25.41	0.01
SSB	946.87	1	946.87	21.19	0.01
SSC	1021.64	1	1021.64	22.87	0.01
Interaction Effects	-	-	-	-	-
SS A.B	1987.07	1	1987.07	44.48	0.01
SS B.C	631.64	1	631.64	14.14	0.01
SS A.C	587.66	1	587.66	13.15	0.01
SS A.B.C	411.43	1	411.43	9.21	0.01
Within SS Error	53246.64	1192	44.67		
SS total	59967.86	1199			

Significance Level

N 0.05 0.01

150 3.91 6.81

300 3.86 6.70

600 3.85 6.66

4.4.1.1 શિક્ષકોની જાતિ (A) અને જીવન સંતોષ વચ્ચેની F કસોટી :-

શિક્ષકોને જાતિને ધ્યાનમાં રાખીને બે વિભાગોમાં વહેંચવામાં આવ્યા હતા.

(1) સ્ત્રી (2) પુરૂષ

આ બે પ્રકારના સંદર્ભમાં નીચે પ્રમાણે ઉત્કલ્પના રચવામાં આવી હતી.

HO₁₁ : શિક્ષકોની જાતિના સંદર્ભમાં જીવન સંતોષના પ્રાપ્તાંકો વચ્ચે સાર્થક તફાવત જોવા મળશે નહિ.

પરિણામ કોષ્ટક નં. 4.26

શિક્ષકોની જાતિ (A) પરિવર્ત્યના જીવન સંતોષના

મધ્યકો અને F દર્શાવતું કોષ્ટક :-

શિક્ષકોની જાતિ (A)	N	Mean	F	Sig
સ્ત્રીઓ (A1)	600	37.70	25.41	0.01
પુરૂષો (A2)	600	36.30		

$$0.05 = 0.93$$

$$0.01 = 6.66$$

પરિણામ કોષ્ટક નં. 4.27

શિક્ષકોની જાતિ (A) પરિવર્ત્યના જીવન સંતોષના મધ્યકોના

તફાવત દર્શાવતું L.S.D. કોષ્ટક :-

Sr. No.	Pairs	Mean diff.	Sig.
1	A1 vs A2	1.40	0.01

$$0.05 = 0.76$$

$$0.01 = 0.99$$

પરિણામ કોષ્ટક નં. 4.26માં જોતા જણાય છે કે શિક્ષકોની જાતિના સંદર્ભમાં ગણતરી કરીને પ્રાપ્ત થયેલ F ની કિંમત 25.41 છે. જ્યારે 0.05 અર્થસૂચક કક્ષાએ F ની કિંમત 3.85 અને 0.01 અર્થસૂચક કક્ષાએ F ની કિંમત 6.66 છે. અહીં પ્રાપ્ત થયેલ F ની કિંમત મોટી છે તેથી તફાવત સાર્થક છે. અહીં HO₁₁ નો અસ્વીકાર થાય છે અને તારણ તારવવામાં આવે છે કે પુરૂષ શિક્ષકો કરતા સ્ત્રી શિક્ષકોનો જીવન સંતોષ વધુ જોવા મળે છે.

શિક્ષકોની જાતિના સંદર્ભમાં L.S.D. તફાવત પણ સાર્થક જોવા મળે છે જે કોષ્ટક નં. 4.27માં દર્શાવવામાં આવેલ છે. અહીં A1 vs A2 એટલે કે સ્ત્રીઓ અને પુરૂષોના જીવન સંતોષના મધ્યકો અનુક્રમે 36.30 અને 37.70 છે અને બંને વચ્ચેનો તફાવત 1.40 છે જે 0.01 અર્થકક્ષાએ સાર્થક છે તેથી કહી શકાય કે પુરૂષ શિક્ષકો કરતા સ્ત્રી શિક્ષકોનો જીવન સંતોષ વધુ જોવા મળે છે.

આનું શક્ય કારણ આપતા કહી શકાય કે પુરૂષો પર કૌટુંબિક, સામાજિક અને આર્થિક એમ દરેક જાતની જવાબદારીઓ હોય છે તેથી જીવનનો આનંદ ઉઠાવી શકતા નથી. જ્યારે સ્ત્રીઓને શિરે આવી કોઈ જવાબદારી નહિવત હોય છે તેથી સ્ત્રીઓ પુરૂષોની સરખામણીમાં જીવનનો આનંદ વધારે ઉઠાવે છે. તેથી કહી શકાય કે પુરૂષ શિક્ષકો કરતા સ્ત્રી શિક્ષકોનો જીવન સંતોષ વધુ જોવા મળે છે.

4.4.1.2 શિક્ષકોની શાળાનો પ્રકાર (B) અને જીવન સંતોષ વચ્ચેની F કસોટી :-

શિક્ષકોને શાળાના પ્રકારને ધ્યાનમાં રાખીને બે વિભાગોમાં વહેંચવામાં આવ્યા હતા.

(1) ખાનગી (2) સરકારી

આ બે પ્રકારના સંદર્ભમાં નીચે પ્રમાણે ઉત્કલ્પના રચવામાં આવી હતી.

HO12: શિક્ષકોની શાળાના પ્રકારના સંદર્ભમાં જીવન સંતોષના પ્રાપ્તોંકો વચ્ચે સાર્થક તફાવત જોવા મળશે નહિ.

પરિણામ કોષ્ટક નં. 4.28

શિક્ષકોની શાળાના પ્રકાર (B) પરિવર્ત્યના જીવન સંતોષના

મધ્યકો અને F દર્શાવતું કોષ્ટક :-

શાળાનો પ્રકાર (B)	N	Mean	F	Sig
ખાનગી (B1)	600	34.90	21.19	0.01
સરકારી(B2)	600	39.11		

$$0.05 = 3.85$$

$$0.01 = 6.66$$

પરિણામ કોષ્ટક નં. 4.29

શિક્ષકોની શાળાનો પ્રકાર (B) પરિવર્ત્યના જીવન સંતોષના મધ્યકોના

તફાવત દર્શાવતુ L.S.D. કોષ્ટક :-

Sr. No.	Pairs	Mean diff.	Sig.
1	B ₁ vs B ₂	4.21	0.01

$$0.05 = 0.76$$

$$0.01 = 0.99$$

પરિણામ કોષ્ટક નં. 4.28માં જોતા જણાય છે કે શિક્ષકોની શાળાના પ્રકારના સંદર્ભમાં ગણતરી કરીને પ્રાપ્ત થયેલ F ની કિંમત 21.19 છે. જ્યારે 0.05 અર્થસૂચક કક્ષાએ F ની કિંમત 3.85 અને 0.01 અર્થસૂચક કક્ષાએ F ની કિંમત 6.66 છે. અહીં પ્રાપ્ત થયેલ F ની કિંમત મોટી છે તેથી તફાવત સાર્થક છે. અહીં HO₁₂ નો અસ્વિકાર થાય છે અને તારણ તારવવામાં આવે છે કે ખાનગી કરતા સરકારી શાળામાં નોકરી કરતા શિક્ષકોનો જીવન સંતોષ વધુ સારો છે.

શિક્ષકોની શાળાના પ્રકારના સંદર્ભમાં L.S.D. તફાવત પણ સાર્થક જોવા મળે છે જે કોષ્ટક નં. 4.29માં દર્શાવવામાં આવેલ છે. અહીં B₁ vs B₂ એટલે કે ખાનગી અને સરકારી શાળાના શિક્ષકોના જીવન સંતોષના મધ્યકો અનુક્રમે 34.90 અને 39.11 છે અને બંને વચ્ચેનો તફાવત 4.21 છે જે 0.01 અર્થકક્ષાએ સાર્થક છે તેથી કહી શકાય કે ખાનગી કરતા સરકારી શાળામાં નોકરી કરતા શિક્ષકોનો જીવન સંતોષ વધુ સારો છે.

આનું શક્ય કારણ આપતા કહી શકાય કે જીવનમાં દરેક વ્યક્તિને વ્યવસ્થિત રહેણી-કરણી, ખાન-પાન અને પહેરવેશની ઈચ્છા હોય છે. જ્યારે ખાનગી શાળામાં નોકરી કરતા શિક્ષકોનો વેતનદર ઓછો અને અનિયમિત હોવાથી પોતાની ઈચ્છાઓ સંતોષી શકતા નથી. જ્યારે સરકારી શાળામાં નોકરી કરતા શિક્ષકોનો વેતનદર નિયમિત મોંઘવારી સાથે તાલમેલ સાધી શકાય એ પ્રમાણેનો હોય છે તેથી તેઓ પોતાની ઈચ્છાઓ સંતોષી શકે છે. આથી કહી શકાય કે ખાનગી કરતા સરકારી શાળામાં નોકરી કરતા શિક્ષકોમાં જીવન સંતોષ વધુ સારો જોવા મળે છે.

4.4.1.3 શિક્ષકોના વૈવાહિક દરજ્જા (C) અને જીવન સંતોષ વચ્ચેની F કસોટી :-

શિક્ષકોના વૈવાહિક દરજ્જાને ધ્યાનમાં રાખીને બે વિભાગોમાં વહેંચવામાં આવ્યા હતા.

- (1) પરણિત (2) અપરણિત

આ બે પ્રકારના સંદર્ભમાં નીચે પ્રમાણે ઉત્કલ્પના રચવામાં આવી હતી.

HO13 : શિક્ષકોના લગ્ન દરજ્જાના સંદર્ભમાં જીવન સંતોષના પ્રાપ્તાંકો વચ્ચે સાર્થક તફાવત જોવા મળશે નહિ.

પરિણામ કોષ્ટક નં. 4.30

શિક્ષકોના લગ્ન દરજ્જા (C) પરિવર્ત્યના જીવન સંતોષના

મધ્યકો અને F દર્શાવતુ કોષ્ટક :-

લગ્ન દરજ્જો (C)	N	Mean	F	Sig
પરણિત (C1)	600	35.82	22.87	0.01
અપરણિત(C2)	600	38.19		

$$0.05 = 3.85$$

$$0.01 = 6.66$$

પરિણામ કોષ્ટક નં. 4.31

શિક્ષકોની લગ્ન દરજ્જા(C) પરિવર્ત્યના જીવન સંતોષના મધ્યકોના

તફાવત દર્શાવતુ L.S.D. કોષ્ટક :-

Sr. No.	Pairs	Mean diff.	Sig.
1	C1 vs C2	2.37	0.01

$$0.05 = 0.76$$

$$0.01 = 0.99$$

પરિણામ કોષ્ટક નં. 4.30માં જોતા જણાય છે કે શિક્ષકોના વૈવાહિક દરજ્જાના સંદર્ભમાં ગણતરી કરીને પ્રાપ્ત થયેલ F ની કિંમત 22.87 છે. જ્યારે 0.05 અર્થસૂચક કક્ષાએ F ની કિંમત 3.85 અને 0.01 અર્થસૂચક કક્ષાએ F ની કિંમત 6.66 છે. અહીં પ્રાપ્ત થયેલ F ની કિંમત મોટી છે તેથી તફાવત સાર્થક છે. અહીં HO13 નો અસ્વિકાર થાય છે અને તારણ તારવવામાં આવે છે કે પરણિત કરતા અપરણિત શિક્ષકોનો જીવન સંતોષ વધુ સારો છે.

શિક્ષકોના વૈવાહિક દરજ્જાના સંદર્ભમાં L.S.D. તફાવત પણ સાર્થક જોવા મળે છે જે કોષ્ટક નં. 4.31માં દર્શાવવામાં આવેલ છે. અહીં C1 vs C2 એટલે કે પરણિત અને અપરણિત શિક્ષકોના વ્યવસાય સંતોષના મધ્યકો અનુક્રમે 35.82 અને 38.19 છે અને બંને વચ્ચેનો તફાવત 2.37 છે જે 0.01 અર્થકક્ષાએ સાર્થક છે તેથી કહી શકાય કે પરણિત કરતા અપરણિત શિક્ષકોનો જીવન સંતોષ વધુ સારો છે.

શિક્ષકોની જાતિના સંદર્ભમાં જીવન સંતોષના મધ્યકો દર્શાવતો સ્થંભાલેખ

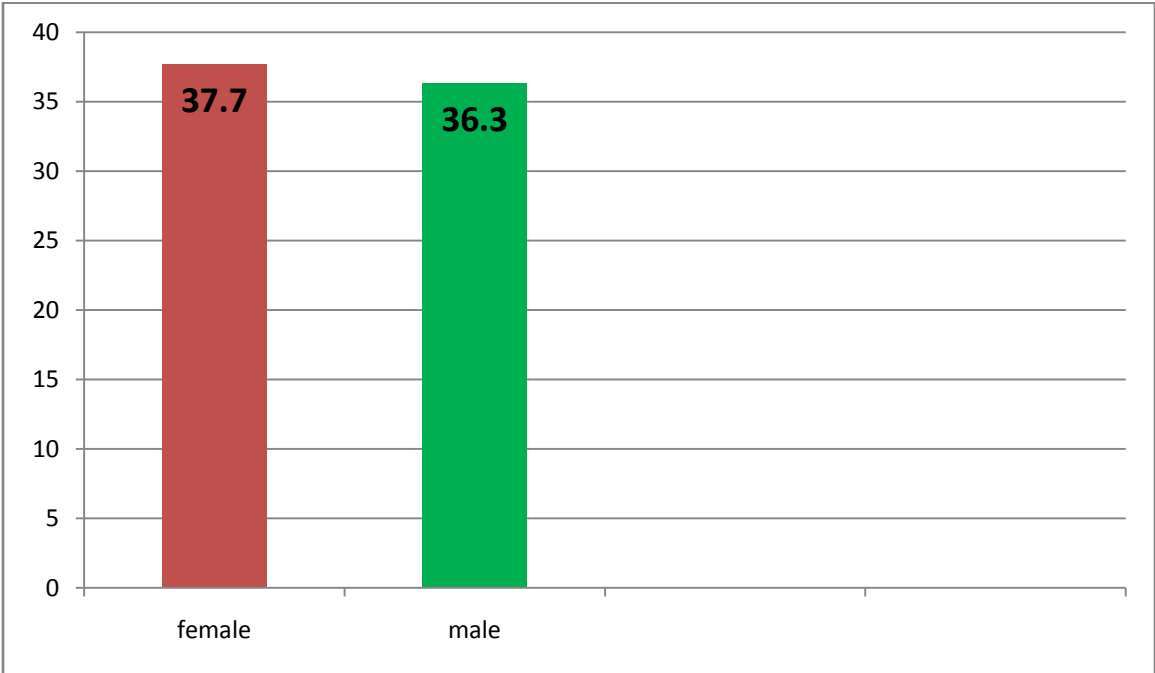

शिक्षकोनी शाणाना संदरुभां ङवन संतोषना मध्यको दशरुवतो स्थंभालेभ

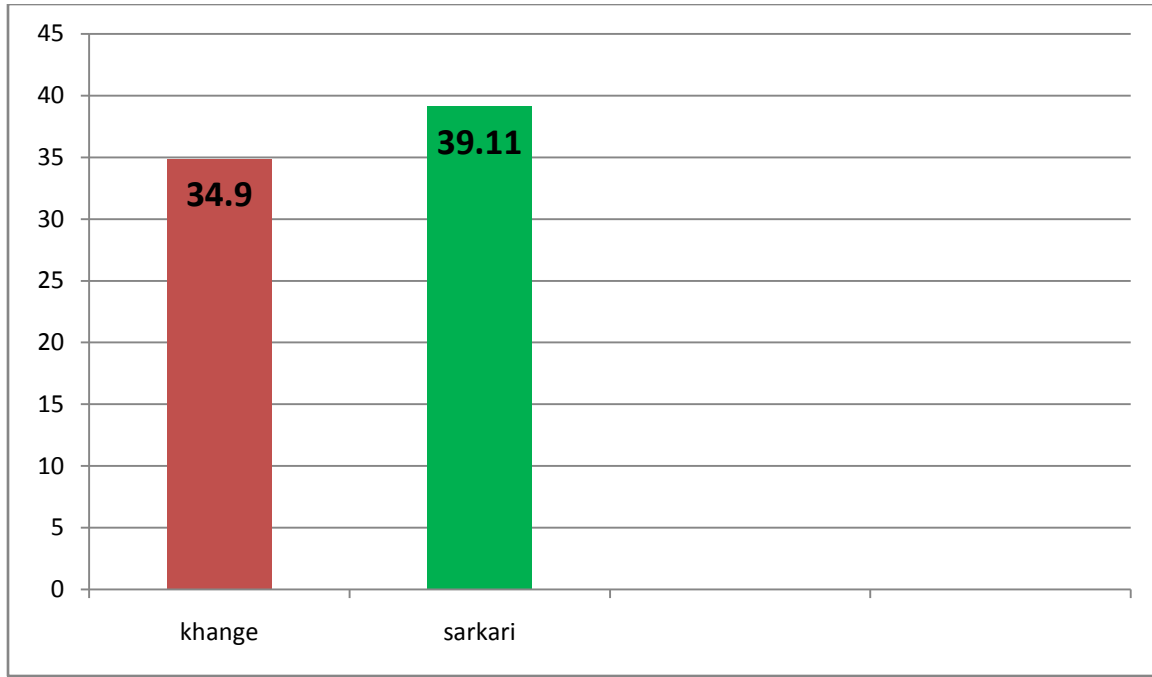

આલેખ નં. 4.9

શિક્ષકોના વૈવાહિક દરજ્જાના સંદર્ભમાં જીવન સંતોષના મધ્યકો દર્શાવતો સ્થંભાલેખ

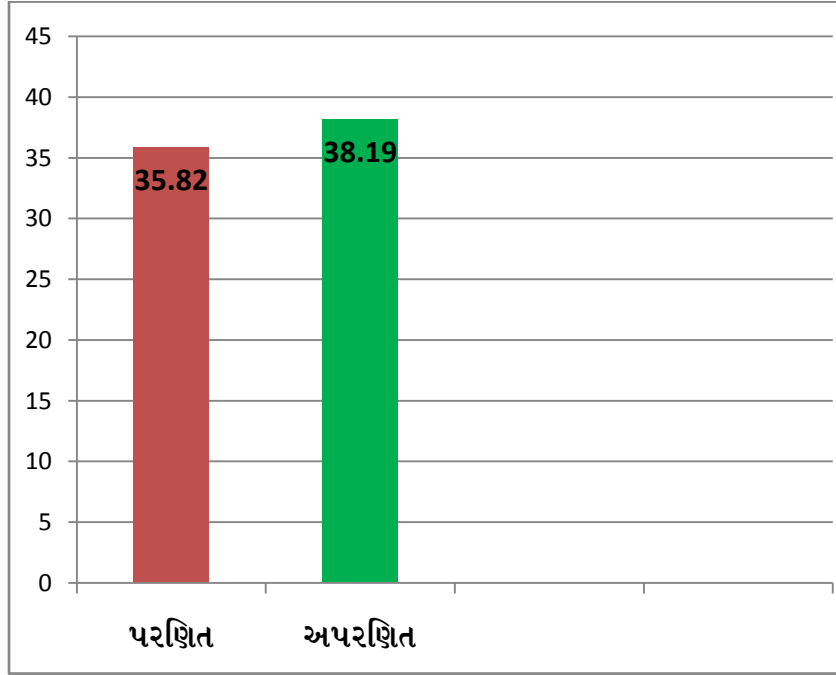

આનું શક્ય કારણ આપતા કહી શકાય કે પરણિત શિક્ષકોને કાર્યસ્થળ તેમજ કૌટુંબિક, સામાજિક એમ ત્રેવડી જવાબદારી વહન કરવાની હોવાથી જીવન આનંદ મરી પરવારે છે. જ્યારે અપરણિત શિક્ષકોને કાર્યસ્થળ સિવાય કોઈ જવાબદારી નિભાવવાની ન હોવાથી આનંદ માણી શકે છે. તેથી કહી શકાય કે પરણિત શિક્ષકો કરતા અપરણિત શિક્ષકોનો જીવન સંતોષ વધુ સારો જોવા મળે છે.

4.4.1.4 શિક્ષકોની જાતિ (A) અને શાળાનો પ્રકાર (B) વચ્ચેની આંતરક્રિયાની F કસોટી

:-

શિક્ષકોની જાતિ અને શાળાના પ્રકાર વચ્ચેની આંતરક્રિયા પ્રમાણે શિક્ષકોને ચાર વિભાગોમાં વહેંચવામાં આવ્યા હતા.

- (1) ખાનગી શાળાના સ્ત્રી શિક્ષકો (2) સરકારી શાળાના સ્ત્રી શિક્ષકો
(3) ખાનગી શાળાના પુરૂષ શિક્ષકો (4) સરકારી શાળાના પુરૂષ શિક્ષકો
આ પ્રકારોના સંદર્ભમાં નીચે પ્રમાણે ઉત્કલ્પના રચવામાં આવી હતી.

HO14 : શિક્ષકોની જાતિ અને શાળાના પ્રકારની આંતરક્રિયાના સંદર્ભમાં જીવન સંતોષના પ્રાપ્તાંકો વચ્ચે સાર્થક તફાવત જોવા મળશે નહિ.

પરિણામ કોષ્ટક નં. 4.32

શિક્ષકોની જાતિ અને શાળાના પ્રકાર પરિવર્ત્યના જીવન

સંતોષના મધ્યકો અને F દર્શાવતું કોષ્ટક :-

Variable	N	Mean	F	Sig
ખાનગી શાળાના સ્ત્રી શિક્ષકો (A1B1)	300	35.68	44.48	0.01
સરકારી શાળાના સ્ત્રી શિક્ષકો (A1B2)	300	39.73		
ખાનગી શાળાના પુરૂષ શિક્ષકો (A2B1)	300	34.11		
સરકારી શાળાના પુરૂષ શિક્ષકો (A2B2)	300	38.48		

$$0.05 = 3.86$$

$$0.01 = 6.70$$

પરિણામ કોષ્ટક નં. 4.33

શિક્ષકોની જાતિ અને શાળાના પ્રકાર પરિવર્ત્યોના મધ્યકોના

તફાવત દર્શાવતુ L.S.D. કોષ્ટક :-

Sr. No.	Pairs	Mean diff.	Sig.
1	A1 B1Vs A1 B2	4.05	0.01
2	A1 B1Vs A2 B2	1.57	0.01
3	A1 B1Vs A2 B2	2.80	0.01
4	A1 B2Vs A2 B1	5.62	0.01
5	A1 B2Vs A2 B2	1.25	0.05
6	A2 B1Vs A2 B2	4.37	0.01

$$0.05 = 1.07$$

$$0.01 = 1.44$$

પરિણામ કોષ્ટક નં. 4.32માં જોતા જણાય છે કે શિક્ષકોની જાતિ અને શાળાના પ્રકારની આંતરક્રિયાના સંદર્ભમાં ગણતરી કરીને પ્રાપ્ત થયેલ F ની કિંમત 44.48 છે. જ્યારે 0.05 અર્થસૂચક કક્ષાએ F ની કિંમત 3.86 અને 0.01 અર્થસૂચક કક્ષાએ F ની કિંમત 6.70 છે. અહીં પ્રાપ્ત થયેલ F ની કિંમત મોટી છે તેથી તફાવત સાર્થક છે. અહીં HO₁₄ નો અસ્વીકાર થાય છે અને તારણ તારવવામાં આવે છે કે શિક્ષકોની જાતિ અને શાળાના પ્રકારની આંતરક્રિયાના સંદર્ભમાં જીવન સંતોષના પ્રાપ્તકો વચ્ચે સાર્થક તફાવત જોવા મળે છે.

પરિણામ કોષ્ટક નં. 4.33માં જોતા જણાય છે કે શિક્ષકોની જાતિ અને શાળાના પ્રકારની આંતરક્રિયાના સંદર્ભમાં L.S.D. તફાવત 5 Pairs માં 0.01 અર્થસૂચક કક્ષાએ સાર્થક અને 1 Pairs માં 0.05 અર્થસૂચક કક્ષાએ સાર્થક જોવા મળે છે જેમાં A1B1 vs A1B2 એટલે કે ખાનગી શાળાના સ્ત્રી શિક્ષકો અને સરકારી શાળાના સ્ત્રી શિક્ષકોના જીવન સંતોષના મધ્યકો અનુક્રમે 35.68 અને 39.73 છે અને બંને વચ્ચેનો તફાવત 4.05 છે જે 0.01 અર્થકક્ષાએ સાર્થક છે તેથી કહી શકાય કે ખાનગી શાળાના સ્ત્રી શિક્ષકો કરતા સરકારી શાળાના સ્ત્રી શિક્ષકોનો જીવન સંતોષ વધુ સારો છે.

આનું શક્ય કારણ આપતા કહી શકાય કે સરકારી શાળાના પ્રમાણમાં ખાનગી શાળામાં વેતનના પ્રમાણમાં ખૂબજ કાર્ય કરાવવામાં આવે છે અને ભવિષ્ય અંગે કોઈ સલામતી હોતી નથી.

જ્યારે સરકારી શાળામાં સરળતાથી સલામતીની ચિંતા વિના કાર્ય કરવાનું હોય છે. તેથી તેઓ જીવનમાં સંતોષ પ્રાપ્ત કરી શકે છે. તેથી કહી શકાય કે ખાનગી શાળાના સ્ત્રી શિક્ષકો કરતા સરકારી શાળાના સ્ત્રી શિક્ષકોનો જીવન સંતોષ વધુ જોવા મળે છે.

A2B1 vs A2B2 એટલે કે ખાનગી શાળાના પુરૂષ શિક્ષકો અને સરકારી શાળાના પુરૂષ શિક્ષકોના વ્યવસાય સંતોષના મધ્યકો અનુક્રમે 34.11 અને 38.48 છે અને બંને વચ્ચેનો તફાવત 4.37 છે જે 0.01 અર્થકક્ષાએ સાર્થક છે તેથી કહી શકાય કે ખાનગી શાળાના પુરૂષ શિક્ષકો કરતા સરકારી શાળાના પુરૂષ શિક્ષકોનો જીવન સંતોષ વધુ છે.

આનું શક્ય કારણ આપતા કહી શકાય કે પુરૂષને ઘરના ભારણ પોષણની કૌટુંબિક અને સામાજિક જવાબદારી નિભાવવાની હોય છે. ઉપરાંત ખાનગી શાળાના કાર્યભારનું પણ વહન કરવાનું હોય છે. આટલા કાર્યભારની વચ્ચે જીવન સંતોષ પ્રાપ્ત થતો નથી. તેથી કહી શકાય કે ખાનગી શાળાના પુરૂષ શિક્ષકો કરતા સરકારી શાળાના પુરૂષ શિક્ષકોનો જીવન સંતોષ વધુ હોય છે.

4.4.1.5 શિક્ષકોની શાળાનો પ્રકાર (B) અને વૈવાહિક દરજ્જા (C) વચ્ચેની આંતરક્રિયાની F કસોટી :-

શિક્ષકોની શાળાના પ્રકાર અને વૈવાહિક દરજ્જા વચ્ચેની આંતરક્રિયા પ્રમાણે શિક્ષકોને ચાર વિભાગોમાં વહેંચવામાં આવ્યા હતા.

- (1) ખાનગી શાળાના પરણિત શિક્ષકો
- (2) ખાનગી શાળાના અપરણિત શિક્ષકો
- (3) સરકારી શાળાના પરણિત શિક્ષકો
- (4) સરકારી શાળાના અપરણિત શિક્ષકો

આ પ્રકારોના સંદર્ભમાં નીચે પ્રમાણે ઉત્કલ્પના રચવામાં આવી હતી.

HO15 : શિક્ષકોની શાળાના પ્રકાર અને વૈવાહિક દરજ્જાની આંતરક્રિયાના સંદર્ભમાં જીવન સંતોષના પ્રાપ્તકો વચ્ચે સાર્થક તફાવત જોવા મળશે નહિ.

પરિણામ કોષ્ટક નં. 4.34

શિક્ષકોની શાળાના પ્રકાર અને વૈવાહિક દરજ્જાના પરિવર્તનના જીવન

સંતોષના મધ્યકો અને F દર્શાવતું કોષ્ટક :-

Variable	N	Mean	F	Sig
ખાનગી શાળાના પરણિત શિક્ષકો (B1C1)	300	33.58	14.14	0.01
ખાનગી શાળાના અપરણિત શિક્ષકો (B1C2)	300	36.22		
સરકારી શાળાના પરણિત શિક્ષકો (B2C1)	300	38.05		
સરકારી શાળાના અપરણિત શિક્ષકો (B2C2)	300	40.16		

$$0.05 = 3.86$$

$$0.01 = 6.70$$

પરિણામ કોષ્ટક નં. 4.35

શિક્ષકોની શાળાના પ્રકાર અને વૈવાહિક દરજ્જા પરિવર્તોના મધ્યકોના

તફાવત દર્શાવતું L.S.D. કોષ્ટક :-

Sr. No.	Pairs	Mean diff.	Sig.
1	B1 C1Vs B1 C2	2.64	0.01
2	B1 C1Vs B2 C2	4.47	0.01
3	B1 C1Vs B2 C2	6.58	0.01
4	B1 C2Vs B2 C1	1.83	0.01
5	B1 C2Vs B2 C2	3.94	0.01
6	B2 C1Vs B2 C2	2.11	0.01

$$0.05 = 1.07$$

$$0.01 = 1.44$$

પરિણામ કોષ્ટક નં. 4.34માં જોતા જણાય છે કે શિક્ષકોની શાળાના પ્રકાર અને વૈવાહિક દરજ્જાની આંતરક્રિયાના સંદર્ભમાં ગણતરી કરીને પ્રાપ્ત થયેલ F ની કિંમત 14.14 છે. જ્યારે 0.05 અર્થસૂચક કક્ષાએ F ની કિંમત 3.86 અને 0.01 અર્થસૂચક કક્ષાએ F ની કિંમત 6.70 છે. અહીં પ્રાપ્ત થયેલ F ની કિંમત મોટી છે તેથી તફાવત સાર્થક છે. અહીં HO15 નો અસ્વીકાર

થાય છે અને તારણ તારવવામાં આવે છે કે શિક્ષકોની શાળાના પ્રકાર અને વૈવાહિક દરજ્જાની આંતરક્રિયાના સંદર્ભમાં જીવન સંતોષના પ્રાપ્તિઓ વચ્ચે સાર્થક તફાવત જોવા મળે છે.

પરિણામ કોષ્ટક નં. 4.35માં જોતા જણાય છે કે શિક્ષકોની શાળાના પ્રકાર અને વૈવાહિક દરજ્જાની આંતરક્રિયાના સંદર્ભમાં L.S.D. તફાવત 6 Pairs માં 0.01 અર્થસૂચક કક્ષાએ સાર્થક જેમાં B1C1 vs B1C2 એટલે કે ખાનગી શાળાના પરણિત શિક્ષકો અને ખાનગી શાળાના અપરણિત શિક્ષકોના જીવન સંતોષના મધ્યકો અનુક્રમે 33.58 અને 36.22 છે અને બંને વચ્ચેનો તફાવત 2.64 છે જે 0.01 અર્થકક્ષાએ સાર્થક છે તેથી કહી શકાય કે ખાનગી શાળાના પરણિત શિક્ષકો કરતા ખાનગી શાળાના અપરણિત શિક્ષકોનો જીવન સંતોષ વધુ છે.

આનું શક્ય કારણ આપતા કહી શકાય કે અપરણિત શિક્ષકો કરતા પરણિત શિક્ષકોનો કાર્યભાર અને જવાબદારી વધુ હોય છે. વ્યક્તિના જીવન સંતોષને તેની સુખાકારી સાથે સંબંધ છે. કાર્યભારને લીધે તેઓને પુરતો જીવન સંતોષ મળતો નથી. તેથી ખાનગી શાળાના પરણિત શિક્ષકો કરતા અપરણિત શિક્ષકોનો જીવન સંતોષ વધુ જોવા મળે છે.

B2C1 vs B2C2 એટલે કે સરકારી શાળાના પરણિત શિક્ષકો અને સરકારી શાળાના અપરણિત શિક્ષકોના જીવન સંતોષના મધ્યકો અનુક્રમે 38.05 અને 40.16 છે અને બંને વચ્ચેનો તફાવત 2.11 છે જે 0.01 અર્થકક્ષાએ સાર્થક છે તેથી કહી શકાય કે સરકારી શાળાના પરણિત શિક્ષકો કરતા સરકારી શાળાના અપરણિત શિક્ષકોનો જીવન સંતોષ વધુ છે.

આનું શક્ય કારણ આપતા કહી શકાય કે ‘ સરકારી શાળાના પરણિત શિક્ષકોએ પોતાના દરજ્જા મુજબ સામાજિક, કૌટુંબિક અને વ્યાવહારિક જવાબદારી નિભાવવી પડે છે. જ્યારે અપરણિત શિક્ષકો પાસેથી સમાજને આવી કોઈ અપેક્ષા હોતી નથી તેથી તેઓનો જીવન સંતોષ વધુ હોય છે. તેથી કહી શકાય કે સરકારી શાળાના પરણિત શિક્ષકો કરતા સરકારી શાળાના અપરણિત શિક્ષકોનો જીવન સંતોષ વધુ હોય છે.

4.4.1.6 શિક્ષકોની જાતિ (A) અને વૈવાહિક દરજ્જા (C) વચ્ચેની આંતરક્રિયાની F કસોટી :-

શિક્ષકોની જાતિ અને વૈવાહિક દરજ્જા વચ્ચેની આંતરક્રિયા પ્રમાણે શિક્ષકોને ચાર વિભાગોમાં વહેંચવામાં આવ્યા હતા.

- (1) સ્ત્રી પરણિત શિક્ષકો
- (2) સ્ત્રી અપરણિત શિક્ષકો
- (3) પુરૂષ પરણિત શિક્ષકો
- (4) પુરૂષ અપરણિત શિક્ષકો

આ પ્રકારોના સંદર્ભમાં નીચે પ્રમાણે ઉત્કલ્પના રચવામાં આવી હતી.

HO₁₆: શિક્ષકોની જાતિ અને વૈવાહિક દરજ્જાની આંતરક્રિયાના સંદર્ભમાં જીવન સંતોષના પ્રાપ્તિઓ વચ્ચે સાર્થક તફાવત જોવા મળશે નહિ.

પરિણામ કોષ્ટક નં. 4.36

શિક્ષકોની જાતિ અને વૈવાહિક દરજ્જાના પરિવર્તનના જીવન

સંતોષના મધ્યકો અને F દર્શાવતું કોષ્ટક :-

Variable	N	Mean	F	Sig
સ્ત્રી પરણિત શિક્ષકો (A1C1)	300	36.46	13.15	0.01
સ્ત્રી અપરણિત શિક્ષકો (A1C2)	300	38.95		
પુરૂષ પરણિત શિક્ષકો (A2C1)	300	35.18		
પુરૂષ અપરણિત શિક્ષકો (A2C2)	300	36.26		

$$0.05 = 3.86$$

$$0.01 = 6.70$$

પરિણામ કોષ્ટક નં. 4.37

શિક્ષકોની જાતિ અને વૈવાહિક દરજ્જા પરિવર્તનોના જીવન સંતોષના

મધ્યકોના તફાવત દર્શાવતું L.S.D. કોષ્ટક :-

Sr. No.	Pairs	Mean diff.	Sig.
1	A1 C1Vs A1 C2	2.49	0.01
2	A1 C1Vs A2 C2	1.28	0.05
3	A1 C1Vs A2 C1	0.20	NS
4	A1 C2Vs A2 C1	3.77	0.01
5	A1 C2Vs A2 C2	2.69	0.01
6	A2 C1Vs A2 C2	1.08	0.05

$$0.05 = 1.07$$

$$0.01 = 1.44$$

પરિણામ કોષ્ટક નં. 4.36માં જોતા જણાય છે કે શિક્ષકોની જાતિ અને વૈવાહિક દરજ્જાની આંતરક્રિયાના સંદર્ભમાં ગણતરી કરીને પ્રાપ્ત થયેલ F ની કિંમત 13.15 છે. જ્યારે

0.05 અર્થસૂચક કક્ષાએ F ની કિંમત 3.86 અને 0.01 અર્થસૂચક કક્ષાએ F ની કિંમત 6.70 છે. અહીં પ્રાપ્ત થયેલ F ની કિંમત મોટી છે તેથી તફાવત સાર્થક છે. અહીં HO₁₆ નો અસ્વીકાર થાય છે અને તારણ તારવવામાં આવે છે કે શિક્ષકોની જાતિ અને વૈવાહિક દરજ્જાની આંતરક્રિયાના સંદર્ભમાં જીવન સંતોષના પ્રાપ્તિઓ વચ્ચે સાર્થક તફાવત જોવા મળે છે.

પરિણામ કોષ્ટક નં. 4.37માં જોતા જણાય છે કે શિક્ષકોની જાતિ અને વૈવાહિક દરજ્જાની આંતરક્રિયાના સંદર્ભમાં L.S.D. તફાવત 3 Pairs માં 0.01 અર્થસૂચક કક્ષાએ સાર્થક, 2 Pairsમાં 0.05 અર્થસૂચક કક્ષાએ સાર્થક અને 1 Pairs માં અસાર્થક જોવા મળે છે જેમાં A1C1 vs A1C2 એટલે કે સ્ત્રી પરણિત શિક્ષકો અને સ્ત્રી અપરણિત શિક્ષકોના જીવન સંતોષના મધ્યકો અનુક્રમે 36.46 અને 38.95 છે અને બંને વચ્ચેનો તફાવત 2.49 છે જે 0.01 અર્થકક્ષાએ સાર્થક છે તેથી કહી શકાય કે સ્ત્રી પરણિત શિક્ષકો કરતા સ્ત્રી અપરણિત શિક્ષકોનો જીવન સંતોષ વધુ છે.

આનું શક્ય કારણ આપતા કહી શકાય કે સ્ત્રીના લગ્ન પછી તેની ભૂમિકામાં બહુ મોટું પરિવર્તન આવે છે. ઉપરાંત લગ્ન કરેલ સ્ત્રી પર મર્યાદા અને અપેક્ષાનું પ્રમાણ વધુ હોય છે. જ્યારે અપરણિત સ્ત્રીઓ સ્વતંત્ર હોવાથી જીવનમાંથી સંતોષ પ્રાપ્ત કરી શકે છે. તેથી કહી શકાય કે સ્ત્રી પરણિત શિક્ષકો કરતા સ્ત્રી અપરણિત શિક્ષકોનો જીવન સંતોષ વધુ જોવા મળે છે.

A2C1 vs A2C2 એટલે કે પુરૂષ પરણિત શિક્ષકો અને પુરૂષ અપરણિત શિક્ષકોના જીવન સંતોષના મધ્યકો અનુક્રમે 35.18 અને 36.26 છે અને બંને વચ્ચેનો તફાવત 1.08 છે જે 0.05 અર્થકક્ષાએ સાર્થક છે તેથી કહી શકાય કે પુરૂષ પરણિત શિક્ષકો કરતા પુરૂષ અપરણિત શિક્ષકોનો જીવન સંતોષ વધુ છે.

આનું શક્ય કારણ આપતા કહી શકાય કે લગ્ન પહેલા પુરૂષે ફક્ત પોતાની જવાબદારી જ રાખવાની હોય છે પરંતુ લગ્ન પછી પત્ની, બાળકો અને કુટુંબની તેમજ વ્યવહારની પણ જવાબદારી નિભાવવાની હોય છે તેથી તેમનો જીવન સંતોષ ઓછો થઈ જાય છે. તેથી કહી શકાય કે પુરૂષ પરણિત શિક્ષકો કરતા પુરૂષ અપરણિત શિક્ષકોનો જીવન સંતોષ વધુ હોય છે.

4.4.1.7 શિક્ષકોની જાતિ (A), શાળાનો પ્રકાર (B) અને વૈવાહિક દરજ્જા (C) વચ્ચેની આંતરક્રિયાની F કસોટી :-

શિક્ષકોની જાતિ, શાળાનો પ્રકાર અને વૈવાહિક દરજ્જા વચ્ચેની આંતરક્રિયા પ્રમાણે શિક્ષકોને આઠ વિભાગોમાં વહેંચવામાં આવ્યા હતા.

(1) સ્ત્રી ખાનગી શાળામાં નોકરી કરતા પરણિત શિક્ષકો

- (2) સ્ત્રી ખાનગી શાળામાં નોકરી કરતા અપરણિત શિક્ષકો
- (3) સ્ત્રી સરકારી શાળામાં નોકરી કરતા પરણિત શિક્ષકો
- (4) સ્ત્રી સરકારી શાળામાં નોકરી કરતા અપરણિત શિક્ષકો
- (5) પુરૂષ ખાનગી શાળામાં નોકરી કરતા પરણિત શિક્ષકો
- (6) પુરૂષ ખાનગી શાળામાં નોકરી કરતા અપરણિત શિક્ષકો
- (7) પુરૂષ સરકારી શાળામાં નોકરી કરતા પરણિત શિક્ષકો
- (8) પુરૂષ સરકારી શાળામાં નોકરી કરતા અપરણિત શિક્ષકો

આ પ્રકારોના સંદર્ભમાં નીચે પ્રમાણે ઉત્કલ્પના રચવામાં આવી હતી.

HO17: શિક્ષકોની જાતિ, શાળાનો પ્રકાર અને વૈવાહિક દરજ્જાની આંતરક્રિયાના સંદર્ભમાં જીવન સંતોષના પ્રાપ્તિઓ વચ્ચે સાર્થક તફાવત જોવા મળશે નહિ.

પરિણામ કોષ્ટક નં. 4.38

શિક્ષકોની જાતિ, શાળાનો પ્રકાર અને વૈવાહિક દરજ્જાના પરિવર્ત્યના જીવન સંતોષના મધ્યકો અને F દર્શાવતું કોષ્ટક :-

Variable	N	Mean	F	Sig
સ્ત્રી ખાનગી શાળામાં નોકરી કરતા પરણિત શિક્ષકો (A1 B1C1)	150	34.25	9.21	0.01
સ્ત્રી ખાનગી શાળામાં નોકરી કરતા અપરણિત શિક્ષકો (A1 B1C2)	150	37.10		
સ્ત્રી સરકારી શાળામાં નોકરી કરતા પરણિત શિક્ષકો (A1 B2C1)	150	38.66		
સ્ત્રી સરકારી શાળામાં નોકરી કરતા અપરણિત શિક્ષકો (A1 B2C2)	150	40.80		
પુરૂષ ખાનગી શાળામાં નોકરી કરતા અપરણિત શિક્ષકો (A1 B1C1)	150	32.90		
પુરૂષ ખાનગી શાળામાં નોકરી કરતા અપરણિત શિક્ષકો (A1 B1C21)	150	35.33		
પુરૂષ સરકારી શાળામાં નોકરી કરતા પરણિત શિક્ષકો (A1 B2C1)	150	37.45		
પુરૂષ સરકારી શાળામાં નોકરી કરતા અપરણિત શિક્ષકો (A1 B2C2)	150	39.51		

$$0.05 = 3.91$$

$$0.01 = 6.81$$

પરિણામ કોષ્ટક નં. 4.39

શિક્ષકોની જાતિ, શાળાનો પ્રકાર અને વૈવાહિક દરજ્જા પરિવર્ત્યોના જીવન સંતોષના

મધ્યકોના તફાવત દર્શાવતું L.S.D. કોષ્ટક :-

Sr. No.	Pairs	Mean diff.	Sig.
1	A1B1C1vs A1B1C2	2.85	0.01
2	A1B1C1vs A1B2C1	4.41	0.01
3	A1B1C1vs A1B2C2	6.55	0.01
4	A1B1C1vs A2B1C1	1.35	NS
5	A1B1C1vs A2B1C2	1.08	NS
6	A1B1C1vs A2B2C1	3.20	0.01
7	A1B1C1vs A2B2C2	5.26	0.01
8	A1B1C2vs A1B2C1	1.56	0.05
9	A1B1C2vs A1B2C2	3.70	0.01
10	A1B1C2vs A2B1C1	4.20	0.01
11	A1B1C2vs A2B1C2	1.77	0.05
12	A1B1C2vs A2B2C1	0.35	NS
13	A1B1C2vs A2B2C2	2.41	0.01
14	A1B2C1vs A1B2C2	2.14	0.01
15	A1B2C1vs A2B1C1	5.76	0.01
16	A1B2C1vs A2B1C2	3.33	0.01
17	A1B2C1vs A2B2C1	1.21	NS
18	A1B2C1vs A2B2C2	0.85	NS
19	A1B2C2vs A2B1C1	7.90	0.01
20	A1B2C2vs A2B1C2	5.47	0.01
21	A1B2C2vs A2B2C1	3.35	0.01
22	A1B2C2vs A2B2C2	1.29	NS

23	A2B1C1Vs A2B2C2	2.43	0.01
24	A2B1C1Vs A2B2C1	4.45	0.01
25	A2B1C1Vs A2B2C2	6.61	0.01
26	A2B1C2Vs A1B2C1	2.12	0.05
27	A2B1C2Vs A2B2C2	4.18	0.01
28	A2B2C1Vs A2B2C2	2.06	0.01

$$0.05 = 1.51$$

$$0.01 = 1.99$$

પરિણામ કોષ્ટક નં. 4.38માં જોતા જણાય છે કે શિક્ષકોની જાતિ, શાળાનો પ્રકાર અને વૈવાહિક દરજ્જાની આંતરક્રિયાના સંદર્ભમાં ગણતરી કરીને પ્રાપ્ત થયેલ F ની કિંમત 9.21 છે. જ્યારે 0.05 અર્થસૂચક કક્ષાએ F ની કિંમત 3.91 અને 0.01 અર્થસૂચક કક્ષાએ F ની કિંમત 6.81 છે. અહીં પ્રાપ્ત થયેલ F ની કિંમત મોટી છે તેથી તફાવત સાર્થક છે. અહીં HO17 નો અસ્વિકાર થાય છે અને તારણ તારવવામાં આવે છે કે શિક્ષકોની જાતિ, શાળાનો પ્રકાર અને વૈવાહિક દરજ્જાની આંતરક્રિયાના સંદર્ભમાં જીવન સંતોષના પ્રાપ્તિનો વચ્ચે સાર્થક તફાવત જોવા મળે છે.

પરિણામ કોષ્ટક નં. 4.39માં જોતા જણાય છે કે શિક્ષકોની જાતિ, શાળાનો પ્રકાર અને વૈવાહિક દરજ્જાની આંતરક્રિયાના સંદર્ભમાં L.S.D. તફાવત 20 Pairs માં 0.01 અર્થસૂચક કક્ષાએ સાર્થક, 2 Pairs માં 0.05 અર્થસૂચક કક્ષાએ સાર્થક અને 6 Pairs માં અસાર્થક જોવા મળે છે જેમાં A1B1C1 vs A1B1C2 એટલે કે સ્ત્રી ખાનગી શાળામાં નોકરી કરતા પરણિત શિક્ષકો અને સ્ત્રી ખાનગી શાળામાં નોકરી કરતા અપરણિત શિક્ષકોના જીવન સંતોષના મધ્યકો અનુક્રમે 34.25 અને 37.10 છે અને બંને વચ્ચેનો તફાવત 2.85 છે જે 0.01 અર્થકક્ષાએ સાર્થક છે તેથી કહી શકાય કે ખાનગી શાળામાં નોકરી કરતા પરણિત સ્ત્રી શિક્ષકો કરતા ખાનગી શાળામાં નોકરી કરતા અપરણિત સ્ત્રી શિક્ષકોનો જીવન સંતોષ વધુ છે.

આનું શક્ય કારણ આપતા કહી શકાય કે ઘરકામ, બાળકોનો ઉછેર તેમજ તેમના સારસંભાળની સંપૂર્ણ જવાબદારી સ્ત્રીઓની હોય છે. આવા કાર્યની વચ્ચે તેઓ ખાનગી શાળાનો કાર્યભાર પણ સંભાળતી હોય છે. જ્યારે સ્ત્રી અપરણિત શિક્ષકોએ ફક્ત શાળાકીય પ્રવૃત્તિઓ પ્રત્યે જ ધ્યાન રાખવાનું હોય છે. ઘરકામની જવાબદારી હોતી નથી તેથી તેઓનો જીવન સંતોષ વધુ હોય

છે. તેથી કહી શકાય કે ખાનગી શાળામાં નોકરી કરતા પરણિત સ્ત્રી શિક્ષકો કરતા ખાનગી શાળામાં નોકરી કરતા અપરણિત સ્ત્રી શિક્ષકોનો જીવન સંતોષ વધુ જોવા મળે છે.

A1B2C1 vs A1B2C2 એટલે કે સ્ત્રી સરકારી શાળામાં નોકરી કરતા પરણિત શિક્ષકો અને સ્ત્રી સરકારી શાળામાં નોકરી કરતા અપરણિત શિક્ષકોના જીવન સંતોષના મધ્યકો અનુક્રમે 38.66 અને 40.80 છે અને બંને વચ્ચેનો તફાવત 2.14 છે જે 0.01 અર્થકક્ષાએ સાર્થક છે તેથી કહી શકાય કે સરકારી શાળામાં નોકરી કરતા પરણિત સ્ત્રી શિક્ષકો કરતા સરકારી શાળામાં નોકરી કરતા અપરણિત સ્ત્રી શિક્ષકોનો જીવન સંતોષ વધુ છે.

આનું શક્ય કારણ આપતા કહી શકાય કે પરણિત સ્ત્રીઓએ કુટુંબની, બાળકોની અને નોકરીયાત તરીકેની ભૂમિકા ભજવવાની હોય છે. ઉપરાંત શાળામાં અપ-ડાઉન, વધારાના સરકારી કાર્યભારની વચ્ચે જીવન સંતોષ ઓછો હોય છે. જ્યારે અપરણિત સ્ત્રીઓએ પોતે સરકારી નોકરીયાત તરીકેનું જ કાર્ય કરવાનું હોય છે. તેથી કહી શકાય કે સરકારી શાળામાં નોકરી કરતા પરણિત સ્ત્રી શિક્ષકો કરતા સરકારી શાળામાં નોકરી કરતા અપરણિત સ્ત્રી શિક્ષકોનો જીવન સંતોષ વધુ જોવા મળે છે.

A2B1C1 vs A2B1C2 એટલે કે પુરૂષ ખાનગી શાળામાં નોકરી કરતા પરણિત શિક્ષકો અને પુરૂષ ખાનગી શાળામાં નોકરી કરતા અપરણિત શિક્ષકોના જીવન સંતોષના મધ્યકો અનુક્રમે 32.90 અને 35.33 છે અને બંને વચ્ચેનો તફાવત 2.43 છે જે 0.01 અર્થકક્ષાએ સાર્થક છે તેથી કહી શકાય કે ખાનગી શાળામાં નોકરી કરતા પરણિત પુરૂષ શિક્ષકો કરતા ખાનગી શાળામાં નોકરી કરતા અપરણિત પુરૂષ શિક્ષકોનો જીવન સંતોષ વધુ જોવા મળે છે.

આનું શક્ય કારણ આપતા કહી શકાય કે પરણિત પુરૂષોએ ઘરની, કુટુંબની, સમાજની અને વ્યવહારિક ભૂમિકાઓ ભજવવાની હોય છે. ઉપરાંત ખાનગી શાળાનો કાર્યભાર પણ ઉચ્ચકવો પડે છે. આ કાર્યભારને લીધે તેઓનો જીવન સંતોષ ઓછો હોય છે. જ્યારે અપરણિત શિક્ષકો પોતે વ્યક્તિગત રીતે સ્વતંત્ર હોય છે તેથી તેઓનો જીવન સંતોષ વધુ હોય છે. તેથી કહી શકાય કે ખાનગી શાળામાં નોકરી કરતા પરણિત પુરૂષ શિક્ષકો અને ખાનગી શાળામાં નોકરી કરતા અપરણિત પુરૂષ શિક્ષકોનો જીવન સંતોષ વધુ હોય છે.

A2B2C1 vs A2B2C2 એટલે કે પુરૂષ સરકારી શાળામાં નોકરી કરતા પરણિત શિક્ષકો અને પુરૂષ સરકારી શાળામાં નોકરી કરતા અપરણિત શિક્ષકોના જીવન સંતોષના મધ્યકો અનુક્રમે 37.45 અને 39.51 છે અને બંને વચ્ચેનો તફાવત 2.06 છે જે 0.01 અર્થકક્ષાએ

સાર્થક છે તેથી કહી શકાય કે સરકારી શાળામાં નોકરી કરતા પરણિત પુરૂષ શિક્ષકો કરતા સરકારી શાળામાં નોકરી કરતા અપરણિત પુરૂષ શિક્ષકોનો જીવન સંતોષ વધુ જોવા મળે છે.

આનું શક્ય કારણ આપતા કહી શકાય કે આપણા સમાજમાં લગ્ન પછી પુરૂષો કુટુંબના જવાબદાર સભ્ય બની જાય છે. હવે પછી તેને પોતાના ઉપરાંત અન્ય સભ્યોની પણ દરેક પ્રકારની કાળજી રાખવાની હોય છે. જ્યારે અપરણિત શિક્ષકોએ આવા પ્રકારની જવાબદારી હોતી નથી ફક્ત પોતાની જ કાળજી રાખવાની હોય છે. તેથી તેઓનો જીવન સંતોષ વધુ હોય છે. તેથી કહી શકાય કે સરકારી શાળામાં નોકરી કરતા પરણિત પુરૂષ શિક્ષકો કરતા સરકારી શાળામાં નોકરી કરતા અપરણિત પુરૂષ શિક્ષકોનો જીવન સંતોષ વધુ જોવા મળે છે.

4.4.2 વ્યક્તિગત સામાજિક પરિવર્ત્યો અને જીવન સંતોષ વચ્ચેની t કસોટી.

4.4.2.1 શિક્ષકોની ઉંમરનાં સંદર્ભમાં જીવન સંતોષનો t કસોટી દ્વારા અભ્યાસ.

શિક્ષકોને ઉંમરનાં સંદર્ભમાં નીચેના બે વિભાગોમાં વહેંચવામાં આવ્યા હતા.

(1) 21 થી 40 વર્ષ

(2) 41 થી 58 વર્ષ

આ બે વિભાગોના સંદર્ભમાં નીચેની ઉત્કલ્પના રચવામાં આવી હતી.

HO₁₈ : શિક્ષકોની ઉંમરના સંદર્ભમાં જીવન સંતોષના પ્રાપ્તાંકો વચ્ચે સાર્થક તફાવત જોવા મળશે નહિ.

પરિણામ કોષ્ટક નં. 4.40

શિક્ષકોની ઉંમરના સંદર્ભમાં જીવન સંતોષના મધ્યકો, પ્રમાણ વિચલન

અને t કસોટીનું મૂલ્ય દર્શાવતું કોષ્ટક (N=1200)

ક્રમ	ઉંમર	N	Mean	SD	SEM	SED	t	Sig.
1	21 થી 40 વર્ષ	789	35.72	5.24	0.28	0.36	10.36	0.01
2	41 થી 58 વર્ષ	411	39.45	6.21	0.31			

$$0.05 = 1.96$$

$$0.01 = 2.58$$

ઉપરના પરિણામ કોષ્ટક નં. 4.40માં જોતા જણાય છે કે શિક્ષકોની ઉંમરના સંદર્ભમાં ગણતરી કરીને પ્રાપ્ત થયેલ t ની કિંમત 10.36 છે. સ્વાતંત્ર્યની કક્ષા 1198 હોય ત્યારે 0.05 અર્થ સૂચક કક્ષાએ t ની કિંમત 1.96 અને 0.01 અર્થ સૂચક કક્ષાએ t ની કિંમત 2.58 છે. અહીં

પ્રાપ્ત થયેલ t ની કિંમત મોટી છે. તેથી તફાવત સાર્થક છે. અહીં HO_{18} નો અસ્વીકાર કરવામાં આવે છે અને તારણ તારવવામાં આવે છે કે 21 થી 40 વર્ષના શિક્ષકો કરતા 41 થી 58 વર્ષના શિક્ષકોનો જીવન સંતોષ વધુ છે.

આનું શક્ય કારણ આપતા કહી શકાય કે 21 થી 40 વર્ષની ઉંમર દરમિયાન કૌટુંબિક, સામાજિક અને વ્યવસાયિક ભૂમિકામાં સેટ થવાનું હોય છે. ઉપરાંત લગ્ન કરેલ હોય તેવા શિક્ષકો ઉપર બાળકો અને પત્નીની જવાબદારી આવી ગઈ હોય છે. તેઓના જીવનમાં સતત સંઘર્ષ જોવા મળે છે. જ્યારે 41 થી 58 વર્ષની ઉંમરમાં લગભગ તમામ પાસાઓમાં સેટ થઈ ગયા હોય છે તેથી તેઓ દરેક રીતે સ્વસ્થ હોય છે. આથી કહી શકાય કે 21 થી 40 વર્ષની ઉંમર ધરાવતા શિક્ષકો કરતા 41 થી 58 વર્ષના શિક્ષકોનો જીવન સંતોષ વધુ સારો છે.

4.4.2.2 શિક્ષકોના વેતનદરનાં સંદર્ભમાં જીવન સંતોષનો t કસોટી દ્વારા અભ્યાસ.

શિક્ષકોને વેતનદરનાં સંદર્ભમાં નીચેના બે વિભાગોમાં વહેંચવામાં આવ્યા હતા.

(1) 10,000કે તેથી ઓછો

(2) 10,000થી વધુ

આ બે વિભાગોના સંદર્ભમાં નીચેની ઉત્કલ્પના રચવામાં આવી હતી.

HO_{19} : શિક્ષકોના વેતનદરના સંદર્ભમાં જીવન સંતોષના પ્રાપ્તોંકો વચ્ચે સાર્થક તફાવત જોવા મળશે નહિ.

પરિણામ કોષ્ટક નં. 4.41

શિક્ષકોના વેતનદરના સંદર્ભમાં જીવન સંતોષના મધ્યકો, પ્રમાણ વિચલન

અને t કસોટીનું મૂલ્ય દર્શાવતું કોષ્ટક (N=1200)

ક્રમ	વેતનદર	N	Mean	SD	SEM	SED	t	Sig.
1	10,000કે તેથી ઓછો	821	36.25	5.84	0.20	0.39	6.08	0.01
2	10,000થી વધુ	379	38.62	6.49	0.33			

$$0.05 = 1.96$$

$$0.01 = 2.58$$

ઉપરના પરિણામ કોષ્ટક નં. 4.41માં જોતા જણાય છે કે શિક્ષકોના વેતનદરના સંદર્ભમાં ગણતરી કરીને પ્રાપ્ત થયેલ t ની કિંમત 6.08 છે. સ્વાતંત્ર્યની કક્ષા 1198 હોય ત્યારે 0.05 અર્થ સૂચક કક્ષાએ t ની કિંમત 1.96 અને 0.01 અર્થ સૂચક કક્ષાએ t ની કિંમત 2.58 છે. અહીં પ્રાપ્ત

થયેલ t ની કિંમત મોટી છે. તેથી તફાવત સાર્થક છે. અહીં HO_{19} નો અસ્વિકાર કરવામાં આવે છે અને તારણ તારવવામાં આવે છે કે 10,000 કે તેથી ઓછો વેતનદર ધરાવતા શિક્ષકો કરતા 10,000 થી વધુ વેતનદર ધરાવનાર શિક્ષકોનો જીવન સંતોષ વધુ છે.

આનું શક્ય કારણ આપતા કહી શકાય કે 10,000 થી ઓછો પગાર ધરાવતા શિક્ષકો પોતે મોઘવારીના જમાનામાં પોતાની જરૂરીયાતો પૂર્ણ કરી શકતા નથી અને સામાન્ય જીવનધોરણ કે જીવન કેવી રીતેથી જીવન જીવવું પડે છે આર્થિક સમસ્યા સામે ઝઝમવું પડે છે. જ્યારે 10,000 થી વધુ વેતન ધરાવતા શિક્ષકો પોતાની જરૂરીયાતો પૂર્ણ કરી શકે છે અને ઉચ્ચ જીવનધોરણથી જીવન જીવી શકે છે. તેથી જીવન સંતોષ વધુ હોય છે. તેથી કહી શકાય કે 10,000 કે તેથી ઓછો વેતનદર ધરાવનાર શિક્ષકો કરતા 10,000 થી વધુ વેતનદર ધરાવનાર શિક્ષકોનો જીવન સંતોષ વધુ સારો છે.

4.4.2.3 શિક્ષકોના કાર્યભારનાં સંદર્ભમાં જીવન સંતોષનો t કસોટી દ્વારા અભ્યાસ.

શિક્ષકોને કાર્યભારનાં સંદર્ભમાં નીચેના બે વિભાગોમાં વહેંચવામાં આવ્યા હતા.

(1) ખંડ સમય

(1) પૂર્ણ સમય

આ બે વિભાગોના સંદર્ભમાં નીચેની ઉત્કલ્પના રચવામાં આવી હતી.

HO_{20} : શિક્ષકોના કાર્યભારના સંદર્ભમાં જીવન સંતોષના પ્રાપ્તોંકો વચ્ચે સાર્થક તફાવત જોવા મળશે નહિ.

પરિણામ કોષ્ટક નં. 4.42

શિક્ષકોના કાર્યભારના સંદર્ભમાં જીવન સંતોષના મધ્યકો, પ્રમાણ વિચલન

અને t કસોટીનું મૂલ્ય દર્શાવતું કોષ્ટક (N=1200)

ક્રમ	કાર્યભાર	N	Mean	SD	SEM	SED	t	Sig.
1	ખંડ સમય	293	35.04	6.11	0.36	0.43	6.02	0.01
2	પૂર્ણ સમય	907	37.63	7.09	0.23			

$$0.05 = 1.96$$

$$0.01 = 2.58$$

ઉપરના પરિણામ કોષ્ટક નં. 4.42માં જોતા જણાય છે કે શિક્ષકોના કાર્યભારના સંદર્ભમાં ગણતરી કરીને પ્રાપ્ત થયેલ t ની કિંમત 6.02 છે. સ્વાતંત્ર્યની કક્ષા 1198 હોય ત્યારે 0.05 અર્થ સૂચક કક્ષાએ t ની કિંમત 1.96 અને 0.01 અર્થ સૂચક કક્ષાએ t ની કિંમત 2.58 છે. અહીં પ્રાપ્ત

આલેખ નં. 4.10

શિક્ષકોની ઉંમરના સંદર્ભમાં જીવન સંતોષના મધ્યકો દર્શાવતો સ્થંભાલેખ

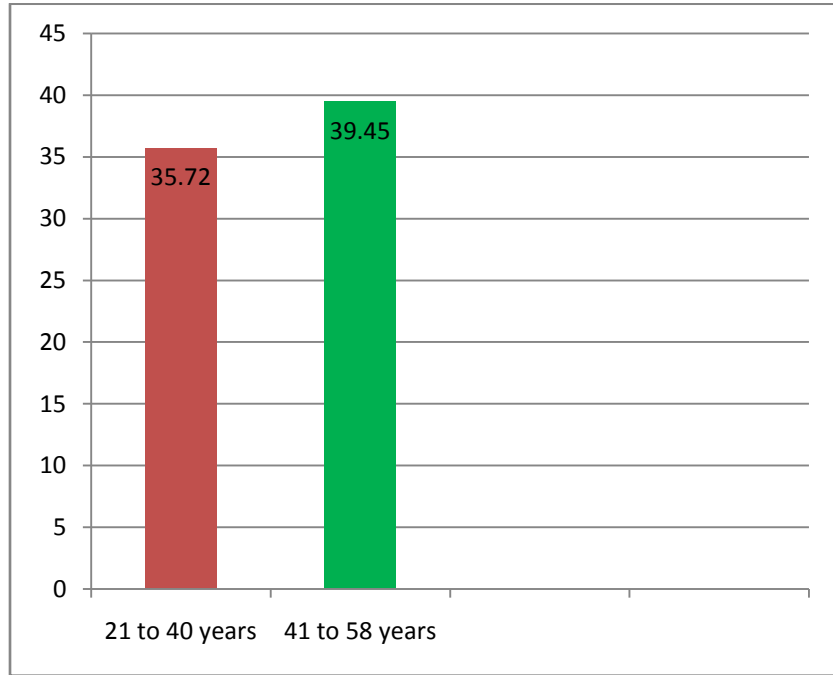

આલેખ નં. 4.11

શિક્ષકોના વેતનદરના સંદર્ભમાં જીવન સંતોષના મધ્યકો દર્શાવતો સ્થંભાલેખ

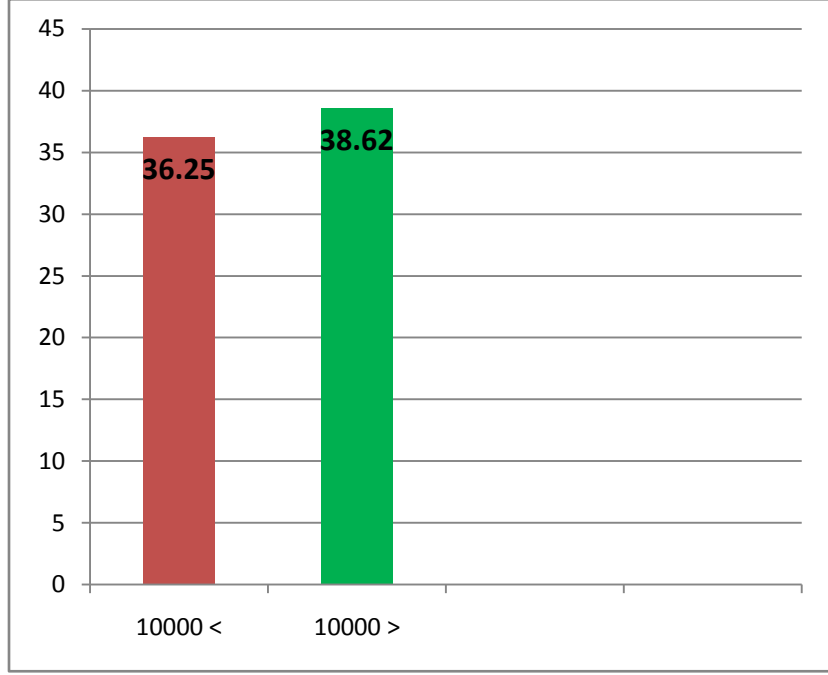

आलेख नं. 4.12

शिक्षकोना कार्यभारना संदर्भमां जवन संतोषना मध्यको दर्शावतो स्थंभालेख



થયેલ t ની કિંમત મોટી છે. તેથી તફાવત સાર્થક છે. અહીં HO20 નો અસ્વિકાર કરવામાં આવે છે અને તારણ તારવવામાં આવે છે કે ખંડ સમયનો કાર્યભાર ધરાવતા શિક્ષકો કરતા પૂર્ણ સમયનો કાર્યભાર ધરાવતા શિક્ષકોનો જીવન સંતોષ વધુ સારો છે.

આનું શક્ય કારણ આપતા કહી શકાય કે ખંડ સમય નોકરી કરતા શિક્ષકોએ એક કરતા વધુ શાળા કે સંસ્થાઓમાં નોકરી કરવી પડે છે. જ્યારે પૂર્ણ સમય શાળામાં નોકરી કરતા શિક્ષકોએ એકજ શાળામાં નોકરી કરવી પડે છે અને એકજ નોકરીની ભૂમિકાની ચિંતા હોય છે તેથી તેઓનો જીવન સંતોષ વધુ હોય છે. તેથી કહી શકાય કે ખંડ સમયનો કાર્યભાર ધરાવતા શિક્ષકો કરતા પૂર્ણ સમયનો કાર્યભાર ધરાવતા શિક્ષકોનો જીવન સંતોષ વધુ સારો જોવા મળે છે.

4.5 વ્યક્તિગત સામાજિક પરિવર્ત્યોના સંદર્ભમાં માનસિક સ્વાસ્થ્યનો અભ્યાસ.

4.5.1 વ્યક્તિગત સામાજિક પરિવર્ત્યો અને માનસિક સ્વાસ્થ્ય વચ્ચેના સંબંધનું F કસોટી વડે પૃથક્કરણ, અર્થઘટન અને પરિણામ ચર્ચા :-

પ્રસ્તુત અધ્યયનમાં શિક્ષકોના વ્યક્તિગત ઘટકો જેવા કે શિક્ષકોની જાતિ, શાળાનો પ્રકાર અને વૈવાહિક દરજ્જાની શી અસર થાય છે તેમજ આ સ્વતંત્ર પરિવર્ત્યોની વ્યવસાય સંતોષ પર થતી અસરની ચકાસણી કરવા માટે વિચરણ પૃથક્કરણ પદ્ધતિનો ઉપયોગ કરવામાં આવ્યો હતો.

શિક્ષકોની જાતિ, શાળાનો પ્રકાર અને વૈવાહિક દરજ્જા જેવા સ્વતંત્ર પરિવર્ત્યો ઉપર મુખ્ય તેમજ આંતર ક્રિયાત્મક અસર જાણવા માટે વિચરણ પૃથક્કરણ પદ્ધતિ દ્વારા F મૂલ્ય શોધવામાં આવ્યા હતા. આ દરેકની વિગતવાર ચર્ચા નીચે પ્રમાણે કરવામાં આવી છે. ઉપરાંત વિચરણ પૃથક્કરણ પ્રક્રિયામાં પ્રાપ્ત થતી અંતિમ કિંમત F ગુણોતર સમષ્ટિના વિવિધ જૂથોના મધ્યકો વચ્ચે OVER ALL તફાવત સાર્થક છે કે કેમ તેનો અંતિમ નિર્ણય કરવા માટે મદદ કરે છે અને અહીં સ્વતંત્ર પરિવર્ત્યો ત્રણ છે જે નીચે મુજબ છે.

- (1) જાતિ (A)
 - A1 : સ્ત્રી
 - A2 : પુરુષ
- (2) શાળાનો પ્રકાર (B)
 - B1 : ખાનગી
 - B2 : સરકારી
- (3) વૈવાહિક દરજ્જો (C)
 - C1 : પરણિત
 - C2 : અપરણિત

જ્યારે માનસિક સ્વાસ્થ્ય પરતંત્ર પરિવર્ત્ય છે. આ અંગેની તમામ વિગતો કોષ્ટક નં. 4.43માં દર્શાવવામાં આવી છે.

પરિણામ કોષ્ટક નં. 4.43

2×2×2 આવયવિક યોજના અને માનસિક સ્વાસ્થ્યનું વિચરણ પૃથક્કરણ પરિણામ
(N=1200)

ચલનનો ઉદ્ભવ Source of Variance	વર્ગોનો સરવાળો Sum of Square	સ્વાતંત્ર્યની કક્ષા df(n-1)	પ્રચરણ Mean Sum of Square	મૂલ્ય F	સાર્થકતાની કક્ષા Sig.
Main Effects	-	-	-	-	-
SSA	541.64	1	541.64	14.71	0.01
SSB	364.81	1	364.81	9.91	0.01
SSC	541.66	1	541.66	14.71	0.01
Interaction Effects	-	-	-	-	
SS A.B	1041.91	1	1041.91	28.30	0.01
SS B.C	941.07	1	941.07	25.56	0.01
SS A.C	847.69	1	847.69	23.02	0.01
SS A.B.C	639.09	1	639.09	17.36	0.01
Within SS Error	53246.64	1192	36.81		
SS total	48795.39	1199			

Significance Level

N	0.05	0.01
150	3.91	6.81
300	3.86	6.70
600	3.85	6.66

4.5.1.1 શિક્ષકોની જાતિ (A) અને માનસિક સ્વાસ્થ્ય વચ્ચેની F કસોટી :-

શિક્ષકોને જાતિને ધ્યાનમાં રાખીને બે વિભાગોમાં વહેંચવામાં આવ્યા હતા.

(1) સ્ત્રી (2) પુરુષ

આ બે પ્રકારના સંદર્ભમાં નીચે પ્રમાણે ઉત્કલ્પના રચવામાં આવી હતી.

HO₂₁ : શિક્ષકોની જાતિના સંદર્ભમાં માનસિક સ્વાસ્થ્યના પ્રાપ્તિઓ વચ્ચે સાર્થક તફાવત જોવા મળશે નહિ.

પરિણામ કોષ્ટક નં. 4.44

શિક્ષકોની જાતિ (A) પરિવર્ત્યના માનસિક સ્વાસ્થ્યના

મધ્યકો અને F દર્શાવતું કોષ્ટક :-

શિક્ષકોની જાતિ (A)	N	Mean	F	Sig
સ્ત્રીઓ (A ₁)	600	83.37	14.71	0.01
પુરુષો (A ₂)	600	82.58		

$$0.05 = 3.85$$

$$0.01 = 6.66$$

પરિણામ કોષ્ટક નં. 4.45

શિક્ષકોની જાતિ (A) પરિવર્ત્યના માનસિક સ્વાસ્થ્યના મધ્યકોના

તફાવત દર્શાવતું L.S.D. કોષ્ટક :-

Sr. No.	Pairs	Mean diff.	Sig.
1	A ₁ vs A ₂	0.79	0.05

$$0.05 = 0.68$$

$$0.01 = 0.90$$

પરિણામ કોષ્ટક નં. 4.44માં જોતા જણાય છે કે શિક્ષકોની જાતિના સંદર્ભમાં ગણતરી કરીને પ્રાપ્ત થયેલ F ની કિંમત 14.71 છે. જ્યારે 0.05 અર્થસૂચક કક્ષાએ F ની કિંમત 3.85 અને 0.01 અર્થસૂચક કક્ષાએ F ની કિંમત 6.66 છે. અહીં પ્રાપ્ત થયેલ F ની કિંમત મોટી છે તેથી તફાવત સાર્થક છે. અહીં HO₂₁ નો અસ્વિકાર થાય છે અને તારણ તારવવામાં આવે છે કે પુરુષ શિક્ષકો કરતા સ્ત્રી શિક્ષકોનું માનસિક સ્વાસ્થ્ય વધુ સારું જોવા મળે છે.

શિક્ષકોની જાતિના સંદર્ભમાં L.S.D. તફાવત પણ સાર્થક જોવા મળે છે જે કોષ્ટક નં. 4.45માં દર્શાવવામાં આવેલ છે. અહીં A1 vs A2 એટલે કે સ્ત્રીઓ અને પુરૂષોના માનસિક સ્વાસ્થ્યના મધ્યકો અનુક્રમે 83.37 અને 82.58 છે અને બંને વચ્ચેનો તફાવત 0.79 છે જે 0.05 અર્થકક્ષાએ સાર્થક છે તેથી કહી શકાય કે પુરૂષ શિક્ષકો કરતા સ્ત્રી શિક્ષકોનું માનસિક સ્વાસ્થ્ય વધુ સારુ જોવા મળે છે.

આનું શક્ય કારણ આપતા કહી શકાય કે સ્ત્રીઓ પોતાના સ્વાસ્થ્ય પ્રત્યે વધુ સજાગ અને સભાન હોય છે. તેઓ પોતાના શરીરની અને સ્વાસ્થ્યની વધુ કાળજી લેતી હોય છે. ઉપરાંત ઘરકામ વખતે શરીરનાં અંગો તેમજ હાથ પગ વારંવાર ઘોવા પડે છે. જ્યારે પુરૂષો મોટાભાગનો સમય ઘરની બહાર હોવાથી સ્વાસ્થ્યની પૂરતી કાળજી લઈ શકતા નથી તેથી કહી શકાય કે પુરૂષ શિક્ષકો કરતા સ્ત્રી શિક્ષકોનું માનસિક સ્વાસ્થ્ય વધુ સારુ જોવા મળે છે.

4.5.1.2 શિક્ષકોની શાળાનો પ્રકાર (B) અને માનસિક સ્વાસ્થ્ય વચ્ચેની F ક્સોટી :-

શિક્ષકોને શાળાના પ્રકારને ધ્યાનમાં રાખીને બે વિભાગોમાં વહેંચવામાં આવ્યા હતા.

(1) ખાનગી (2) સરકારી

આ બે પ્રકારના સંદર્ભમાં નીચે પ્રમાણે ઉત્કલ્પના રચવામાં આવી હતી.

HO22: શિક્ષકોની શાળાના પ્રકારના સંદર્ભમાં માનસિક સ્વાસ્થ્યના પ્રાપ્તાંકો વચ્ચે સાર્થક તફાવત જોવા મળશે નહિ.

પરિણામ કોષ્ટક નં. 4.46

શિક્ષકોની શાળાના પ્રકાર (B) પરિવર્ત્યના માનસિક સ્વાસ્થ્યના

મધ્યકો અને F દર્શાવતું કોષ્ટક :-

શાળાનો પ્રકાર (B)	N	Mean	F	Sig
ખાનગી (B1)	600	81.13	9.91	0.01
સરકારી(B2)	600	84.87		

$$0.05 = 3.85$$

$$0.01 = 6.66$$

પરિણામ કોષ્ટક નં. 4.47

શિક્ષકોની શાળાનો પ્રકાર (B) પરિવર્તનના માનસિક સ્વાસ્થ્યના મધ્યકોના

તફાવત દર્શાવતું L.S.D. કોષ્ટક :-

Sr. No.	Pairs	Mean diff.	Sig.
1	B ₁ vs B ₂	3.74	0.01

$$0.05 = 0.68$$

$$0.01 = 0.90$$

પરિણામ કોષ્ટક નં. 4.46માં જોતા જણાય છે કે શિક્ષકોની શાળાના પ્રકારના સંદર્ભમાં ગણતરી કરીને પ્રાપ્ત થયેલ F ની કિંમત 9.91 છે. જ્યારે 0.05 અર્થસૂચક કક્ષાએ F ની કિંમત 3.85 અને 0.01 અર્થસૂચક કક્ષાએ F ની કિંમત 6.66 છે. અહીં પ્રાપ્ત થયેલ F ની કિંમત મોટી છે તેથી તફાવત સાર્થક છે. અહીં HO₂₂ નો અસ્વીકાર થાય છે અને તારણ તારવવામાં આવે છે કે ખાનગી કરતા સરકારી શાળામાં નોકરી કરતા શિક્ષકોનું માનસિક સ્વાસ્થ્ય વધુ સારું છે.

શિક્ષકોની શાળાના પ્રકારના સંદર્ભમાં L.S.D. તફાવત પણ સાર્થક જોવા મળે છે જે કોષ્ટક નં. 4.47માં દર્શાવવામાં આવેલ છે. અહીં B₁ vs B₂ એટલે કે ખાનગી અને સરકારી શાળાના શિક્ષકોના માનસિક સ્વાસ્થ્યના મધ્યકો અનુક્રમે 83.13 અને 84.87 છે અને બંને વચ્ચેનો તફાવત 3.74 છે જે 0.01 અર્થકક્ષાએ સાર્થક છે તેથી કહી શકાય કે ખાનગી કરતા સરકારી શાળામાં નોકરી કરતા શિક્ષકોનું માનસિક સ્વાસ્થ્ય વધુ સારું છે.

આનું શક્ય કારણ આપતા કહી શકાય કે સરકારી શાળામાં નોકરી કરતા શિક્ષકોનો કાર્યભાર નિયત હોય ઉપરાંત તેઓ નોકરીમાં સલામત હોય છે અને જરૂરિયાત અને મોંઘવારી મુજબ પગાર મળે છે. જ્યારે ખાનગી શાળામાં નોકરી કરતા શિક્ષકોનો કાર્યભાર વધુ હોય છે અને પગાર ઓછો હોય છે. ઉપરાંત નોકરીમાં સલામત હોતા નથી તેથી ખાનગી શાળામાં નોકરી કરતા સરકારી શાળામાં નોકરી કરતા શિક્ષકોનું માનસિક સ્વાસ્થ્ય સારું છે.

4.5.1.3 શિક્ષકોના વૈવાહિક દરજ્જા (C) અને માનસિક સ્વાસ્થ્ય વચ્ચેની F કસોટી :-

શિક્ષકોના વૈવાહિક દરજ્જાને ધ્યાનમાં રાખીને બે વિભાગોમાં વહેંચવામાં આવ્યા હતા.

- (1) પરણિત (2) અપરણિત

આ બે પ્રકારના સંદર્ભમાં નીચે પ્રમાણે ઉત્કલ્પના રચવામાં આવી હતી.

HO23 : શિક્ષકોના લગ્ન દરજ્જાના સંદર્ભમાં માનસિક સ્વાસ્થ્યના પ્રાપ્તિઓ વચ્ચે સાર્થક તફાવત જોવા મળશે નહિ.

પરિણામ કોષ્ટક નં. 4.48

શિક્ષકોના લગ્ન દરજ્જા (C) પરિવર્ત્યના માનસિક સ્વાસ્થ્યના

મધ્યકો અને F દર્શાવતુ કોષ્ટક :-

લગ્ન દરજ્જો (C)	N	Mean	F	Sig
પરણિત (C1)	600	81.91	14.71	0.01
અપરણિત(C2)	600	84.09		

$$0.05 = 3.85$$

$$0.01 = 6.66$$

પરિણામ કોષ્ટક નં. 4.49

શિક્ષકોની લગ્ન દરજ્જા(C) પરિવર્ત્યના માનસિક સ્વાસ્થ્યના મધ્યકોના

તફાવત દર્શાવતુ L.S.D. કોષ્ટક :-

Sr. No.	Pairs	Mean diff.	Sig.
1	C1 vs C2	2.18	0.01

$$0.05 = 0.68$$

$$0.01 = 0.90$$

પરિણામ કોષ્ટક નં. 4.48માં જોતા જણાય છે કે શિક્ષકોના વૈવાહિક દરજ્જાના સંદર્ભમાં ગણતરી કરીને પ્રાપ્ત થયેલ F ની કિંમત 14.61 છે. જ્યારે 0.05 અર્થસૂચક કક્ષાએ F ની કિંમત 3.85 અને 0.01 અર્થસૂચક કક્ષાએ F ની કિંમત 6.66 છે. અહીં પ્રાપ્ત થયેલ F ની કિંમત મોટી છે તેથી તફાવત સાર્થક છે. અહીં HO23 નો અસ્વિકાર થાય છે અને તારણ તારવવામાં આવે છે કે પરણિત કરતા અપરણિત શિક્ષકોનું માનસિક સ્વાસ્થ્ય વધુ સારૂ છે.

શિક્ષકોના વૈવાહિક દરજ્જાના સંદર્ભમાં L.S.D. તફાવત પણ સાર્થક જોવા મળે છે જે કોષ્ટક નં. 4.49માં દર્શાવવામાં આવેલ છે. અહીં C1 vs C2 એટલે કે પરણિત અને અપરણિત શિક્ષકોના માનસિક સ્વાસ્થ્યના મધ્યકો અનુક્રમે 81.91 અને 84.09 છે અને બંને વચ્ચેનો તફાવત 2.18 છે જે 0.01 અર્થકક્ષાએ સાર્થક છે તેથી કહી શકાય કે પરણિત કરતા અપરણિત શિક્ષકોનું માનસિક સ્વાસ્થ્ય વધુ સારૂ છે.

આલેખ નં. 4.13

શિક્ષકોની જાતિના સંદર્ભમાં માનસિક સ્વાસ્થ્યના મધ્યકો દર્શાવતો સ્થંભાલેખ

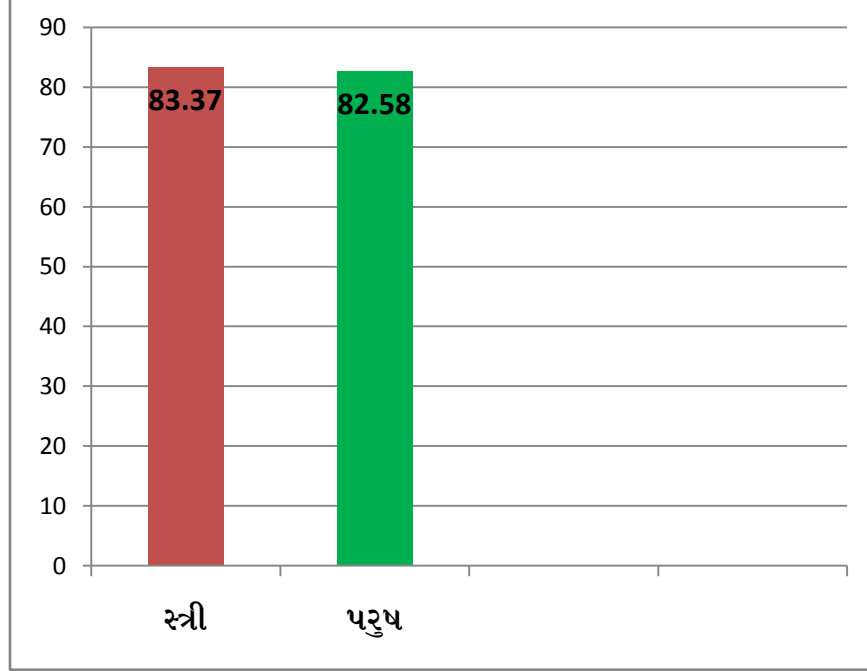

आलेख नं. 4.14

शिक्षकोनी शाणाना प्रकारना संदर्भमां मानसिक स्वास्थ्यना मध्यको दर्शावतो स्थंत्मालेख

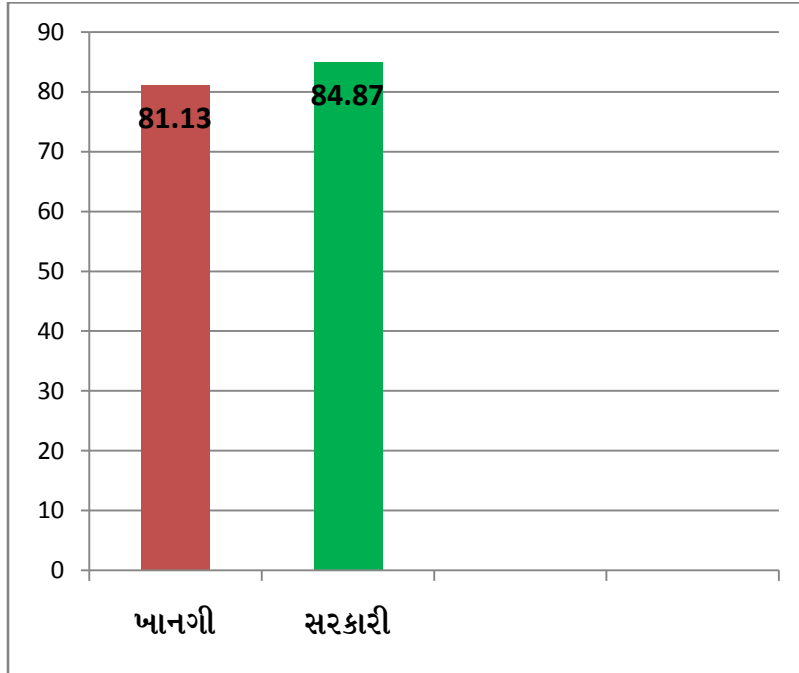

આલેખ નં. 4.15

શિક્ષકોના વૈવાહિક દરજ્જાના સંદર્ભમાં માનસિક સ્વાસ્થ્યના મધ્યકો દર્શાવતો સ્થંભાલેખ

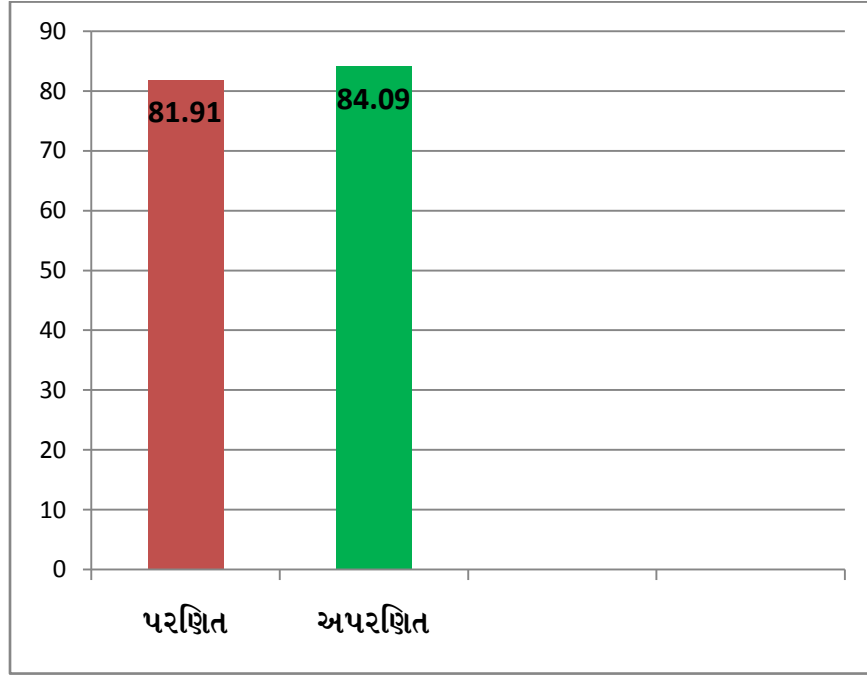

આનું શક્ય કારણ આપતા કહી શકાય કે પરણિત શિક્ષકોએ કુટુંબનું ભરણપોષણ, બાળકોના ઉછેરની શિક્ષણની જવાબદારી તેમજ સામાજિક અને કૌટુંબિક જવાબદારી નિભાવવી પડે છે જ્યારે અપરણિત શિક્ષકો આવી જવાબદારીઓમાંથી મુક્ત હોય છે તેથી તેઓ સ્વસ્થતાથી જીવન જીવી શકે છે. તેથી કહી શકાય કે પરણિત શિક્ષકો કરતા અપરણિત શિક્ષકોનું માનસિક સ્વાસ્થ્ય વધુ સારું જોવા મળે છે.

4.5.1.4 શિક્ષકોની જાતિ (A) અને શાળાનો પ્રકાર (B) વચ્ચેની આંતરક્રિયાની F કસોટી

:-

શિક્ષકોની જાતિ અને શાળાના પ્રકાર વચ્ચેની આંતરક્રિયા પ્રમાણે શિક્ષકોને ચાર વિભાગોમાં વહેંચવામાં આવ્યા હતા.

- (1) ખાનગી શાળાના સ્ત્રી શિક્ષકો (2) સરકારી શાળાના સ્ત્રી શિક્ષકો
 - (3) ખાનગી શાળાના પુરૂષ શિક્ષકો (4) સરકારી શાળાના પુરૂષ શિક્ષકો
- આ પ્રકારોના સંદર્ભમાં નીચે પ્રમાણે ઉત્કલ્પના રચવામાં આવી હતી.

HO₂₄: શિક્ષકોની જાતિ અને શાળાના પ્રકારની આંતરક્રિયાના સંદર્ભમાં માનસિક સ્વાસ્થ્યના પ્રાપ્તોંકો વચ્ચે સાર્થક તફાવત જોવા મળશે નહિ.

પરિણામ કોષ્ટક નં. 4.50

શિક્ષકોની જાતિ અને શાળાના પ્રકાર પરિવર્ત્યના માનસિક સ્વાસ્થ્યના

મધ્યકો અને F દર્શાવતું કોષ્ટક :-

Variable	N	Mean	F	Sig
ખાનગી શાળાના સ્ત્રી શિક્ષકો (A ₁ B ₁)	300	81.63	28.30	0.01
સરકારી શાળાના સ્ત્રી શિક્ષકો (A ₁ B ₂)	300	85.22		
ખાનગી શાળાના પુરૂષ શિક્ષકો (A ₂ B ₁)	300	80.64		
સરકારી શાળાના પુરૂષ શિક્ષકો (A ₂ B ₂)	300	84.52		

$$0.05 = 3.86$$

$$0.01 = 6.70$$

પરિણામ કોષ્ટક નં. 4.51

શિક્ષકોની જાતિ અને શાળાના પ્રકાર પરિવર્તોના માનસિક સ્વાસ્થ્યના

મધ્યકોના તફાવત દર્શાવતુ L.S.D. કોષ્ટક :-

Sr. No.	Pairs	Mean diff.	Sig.
1	A1 B1Vs A1 B2	3.59	0.01
2	A1 B1Vs A2 B2	0.99	0.05
3	A1 B1Vs A2 B2	2.89	0.01
4	A1 B2Vs A2 B1	4.58	0.01
5	A1 B2Vs A2 B2	0.70	NS
6	A2 B1Vs A2 B2	3.88	0.01

$$0.05 = 0.97$$

$$0.01 = 1.26$$

પરિણામ કોષ્ટક નં. 4.50માં જોતા જણાય છે કે શિક્ષકોની જાતિ અને શાળાના પ્રકારની આંતરક્રિયાના સંદર્ભમાં ગણતરી કરીને પ્રાપ્ત થયેલ F ની કિંમત 28.30 છે. જ્યારે 0.05 અર્થસૂચક કક્ષાએ F ની કિંમત 3.86 અને 0.01 અર્થસૂચક કક્ષાએ F ની કિંમત 6.70 છે. અહીં પ્રાપ્ત થયેલ F ની કિંમત મોટી છે તેથી તફાવત સાર્થક છે. અહીં HO₂₄ નો અસ્વિકાર થાય છે અને તારણ તારવવામાં આવે છે કે શિક્ષકોની જાતિ અને શાળાના પ્રકારની આંતરક્રિયાના સંદર્ભમાં માનસિક સ્વાસ્થ્યના પ્રાપ્તકો વચ્ચે સાર્થક તફાવત જોવા મળે છે.

પરિણામ કોષ્ટક નં. 4.51માં જોતા જણાય છે કે શિક્ષકોની જાતિ અને શાળાના પ્રકારની આંતરક્રિયાના સંદર્ભમાં L.S.D. તફાવત 4 Pairs માં 0.01 અર્થસૂચક કક્ષાએ સાર્થક તથા 1 Pairs માં 0.05 અર્થસૂચક કક્ષાએ સાર્થક અને 1 Pairs માં અસાર્થક જોવા મળે છે જેમાં A1B1 vs A1B2 એટલે કે ખાનગી શાળાના સ્ત્રી શિક્ષકો અને સરકારી શાળાના સ્ત્રી શિક્ષકોના માનસિક સ્વાસ્થ્યના મધ્યકો અનુક્રમે 81.63 અને 85.22 છે અને બંને વચ્ચેનો તફાવત 3.59 છે જે 0.01 અર્થકક્ષાએ સાર્થક છે તેથી કહી શકાય કે ખાનગી શાળાના સ્ત્રી શિક્ષકો કરતા સરકારી શાળાના સ્ત્રી શિક્ષકોનું માનસિક સ્વાસ્થ્ય વધુ સારું છે.

આનું શક્ય કારણ આપતા કહી શકાય કે સરકારી શાળા કરતા ખાનગી શાળામાં કાર્યભાર વધુ હોય છે અને વેતન ઓછું આપવામાં આવે છે. ઉપરાંત રજાઓ પણ ઓછી મળતી હોય છે. ઉપરાંત સ્ત્રીઓને પુરૂષો કરતા પણ ઓછું વેતન આપવામાં આવે છે તેથી કહી શકાય કે ખાનગી શાળાના સ્ત્રી શિક્ષકો કરતા સરકારી શાળાના સ્ત્રી શિક્ષકોનું માનસિક સ્વાસ્થ્ય વધુ સારું હોય છે.

A2B1 vs A2B2 એટલે કે ખાનગી શાળાના પુરૂષ શિક્ષકો અને સરકારી શાળાના પુરૂષ શિક્ષકોના માનસિક સ્વાસ્થ્યના મધ્યકો અનુક્રમે 80.64 અને 84.52 છે અને બંને વચ્ચેનો તફાવત 3.88 છે જે 0.01 અર્થકક્ષાએ સાર્થક છે તેથી કહી શકાય કે ખાનગી શાળાના પુરૂષ શિક્ષકો કરતા સરકારી શાળાના પુરૂષ શિક્ષકોનું માનસિક સ્વાસ્થ્ય વધુ સારું હોય છે.

આનું શક્ય કારણ આપતા કહી શકાય કે ભારતીય પુરૂષ પ્રધાન સમાજમાં તમામ આર્થિક, કૌટુંબિક અને સામાજિક જવાબદારી પુરૂષના માથે હોય છે. ખાનગી શાળામાં સરકારી શાળાની સરખામણીમાં વેતન ઓછું મળે છે અને જ્યારે સામાજિક વ્યાવહારિક કાર્ય વખતે રજાઓ પણ ઓછી મળે છે તેથી કાર્યના દબાણ વચ્ચે નોકરી કરવી પડે છે અને તેઓ માનસિક રીતે અસ્વસ્થ હોય છે. તેથી કહી શકાય કે ખાનગી શાળાના પુરૂષ શિક્ષકો કરતા સરકારી શાળાના પુરૂષ શિક્ષકોનું માનસિક સ્વાસ્થ્ય વધુ સારું હોય છે.

4.5.1.5 શિક્ષકોની શાળાનો પ્રકાર (B) અને વૈવાહિક દરજ્જા (C) વચ્ચેની આંતરક્રિયાની F કસોટી :-

શિક્ષકોની શાળાના પ્રકાર અને વૈવાહિક દરજ્જા વચ્ચેની આંતરક્રિયા પ્રમાણે શિક્ષકોને ચાર વિભાગોમાં વહેંચવામાં આવ્યા હતા.

- (1) ખાનગી શાળાના પરણિત શિક્ષકો
- (2) ખાનગી શાળાના અપરણિત શિક્ષકો
- (3) સરકારી શાળાના પરણિત શિક્ષકો
- (4) સરકારી શાળાના અપરણિત શિક્ષકો

આ પ્રકારોના સંદર્ભમાં નીચે પ્રમાણે ઉત્કલ્પના રચવામાં આવી હતી.

HO25 : શિક્ષકોની શાળાના પ્રકાર અને વૈવાહિક દરજ્જાની આંતરક્રિયાના સંદર્ભમાં માનસિક સ્વાસ્થ્યના પ્રાપ્તાંકો વચ્ચે સાર્થક તફાવત જોવા મળશે નહિ.

પરિણામ કોષ્ટક નં. 4.52

શિક્ષકોની શાળાના પ્રકાર અને વૈવાહિક દરજ્જાના પરિવર્તનના માનસિક સ્વાસ્થ્યના

મધ્યકો અને F દર્શાવતું કોષ્ટક :-

Variable	N	Mean	F	Sig
ખાનગી શાળાના પરણિત શિક્ષકો (B1C1)	300	79.79	25.56	0.01
ખાનગી શાળાના અપરણિત શિક્ષકો (B1C2)	300	82.48		
સરકારી શાળાના પરણિત શિક્ષકો (B2C1)	300	84.04		
સરકારી શાળાના અપરણિત શિક્ષકો (B2C2)	300	85.70		

$$0.05 = 3.86$$

$$0.01 = 6.70$$

પરિણામ કોષ્ટક નં. 4.53

શિક્ષકોની શાળાના પ્રકાર અને વૈવાહિક દરજ્જા પરિવર્તનોના માનસિક સ્વાસ્થ્યના

મધ્યકોના તફાવત દર્શાવતું L.S.D. કોષ્ટક :-

Sr. No.	Pairs	Mean diff.	Sig.
1	B1 C1Vs B1 C2	2.69	0.01
2	B1 C1Vs B2 C2	4.25	0.01
3	B1 C1Vs B2 C1	5.91	0.01
4	B1 C2Vs B2 C1	1.56	0.01
5	B1 C2Vs B2 C2	3.22	0.01
6	B2 C1Vs B2 C2	1.66	0.01

$$0.05 = 0.97$$

$$0.01 = 1.26$$

પરિણામ કોષ્ટક નં. 4.52માં જોતા જણાય છે કે શિક્ષકોની શાળાના પ્રકાર અને વૈવાહિક દરજ્જાની આંતરક્રિયાના સંદર્ભમાં ગણતરી કરીને પ્રાપ્ત થયેલ F ની કિંમત 25.56 છે. જ્યારે

0.05 અર્થસૂચક કક્ષાએ F ની કિંમત 3.86 અને 0.01 અર્થસૂચક કક્ષાએ F ની કિંમત 6.70 છે. અહીં પ્રાપ્ત થયેલ F ની કિંમત મોટી છે તેથી તફાવત સાર્થક છે. અહીં H_{025} નો અસ્વીકાર થાય છે અને તારણ તારવવામાં આવે છે કે શિક્ષકોની શાળાના પ્રકાર અને વૈવાહિક દરજ્જાની આંતરક્રિયાના સંદર્ભમાં માનસિક સ્વાસ્થ્યના પ્રાપ્તાંકો વચ્ચે સાર્થક તફાવત જોવા મળે છે.

પરિણામ કોષ્ટક નં. 4.53માં જોતા જણાય છે કે શિક્ષકોની શાળાના પ્રકાર અને વૈવાહિક દરજ્જાની આંતરક્રિયાના સંદર્ભમાં L.S.D. તફાવત 6 Pairs માં 0.01 અર્થસૂચક કક્ષાએ સાર્થક જેમાં B1C1 vs B1C2 એટલે કે ખાનગી શાળાના પરણિત શિક્ષકો અને ખાનગી શાળાના અપરણિત શિક્ષકોના માનસિક સ્વાસ્થ્યના મધ્યકો અનુક્રમે 79.79 અને 82.48 છે અને બંને વચ્ચેનો તફાવત 2.69 છે જે 0.01 અર્થકક્ષાએ સાર્થક છે તેથી કહી શકાય કે ખાનગી શાળાના પરણિત શિક્ષકો કરતા ખાનગી શાળાના અપરણિત શિક્ષકોનું માનસિક સ્વાસ્થ્ય વધુ સારું છે.

આનું શક્ય કારણ આપતા કહી શકાય કે પરણિત શિક્ષકો કુટુંબની જવાબદારી ઉપરાંત વ્યાવહારિક અને સામાજિક જવાબદારી પણ નિભાવવાની હોય છે જ્યારે અપરણિત શિક્ષકોએ ફક્ત પોતાની જ જરૂરિયાતો પૂર્ણ કરવાની હોય છે. ખાનગી શાળાના ઓછા પગારમાં અનેક જવાબદારીઓ નિભાવવી મુશ્કેલ હોય છે. જ્યારે વ્યક્તિગત જવાબદારી નિભાવવી સહેલી હોય છે. તેથી કહી શકાય કે ખાનગી શાળાના પરણિત શિક્ષકો કરતા ખાનગી શાળાના અપરણિત શિક્ષકોનું માનસિક સ્વાસ્થ્ય વધુ સારું છે.

B2C1 vs B2C2 એટલે કે સરકારી શાળાના પરણિત શિક્ષકો અને સરકારી શાળાના અપરણિત શિક્ષકોના માનસિક સ્વાસ્થ્યના મધ્યકો અનુક્રમે 84.04 અને 85.70 છે અને બંને વચ્ચેનો તફાવત 1.66 છે જે 0.01 અર્થકક્ષાએ સાર્થક છે તેથી કહી શકાય કે સરકારી શાળાના પરણિત શિક્ષકો કરતા સરકારી શાળાના અપરણિત શિક્ષકોનું માનસિક સ્વાસ્થ્ય વધુ સારું છે.

આનું શક્ય કારણ આપતા કહી શકાય કે પરણિત શિક્ષકોએ નોકરીની સાથે કુટુંબની જવાબદારી અને જરૂરિયાતો તેમજ સામાજિક વ્યવહારમાં પણ ભાગ ભજવવો પડે છે. ઉપરાંત નોકરી સ્થળે અપ-ડાઉન, વધારાના સરકારી કામ જેવા કે બોર્ડની પરીક્ષા, ચુંટણીનું કાર્ય, મીટીંગ તેમજ વસ્તી ગણતરી જેવા કાર્યો કરવા પડે છે. જ્યારે અપરણિત શિક્ષકોની કૌટુંબિક, સામાજિક જવાબદારી ઓછી હોવાથી તેઓ સ્વસ્થતાથી કાર્ય કરી શકે છે. તેથી કહી શકાય કે સરકારી શાળાના પરણિત શિક્ષકો કરતા સરકારી શાળાના અપરણિત શિક્ષકોનું માનસિક સ્વાસ્થ્ય વધુ સારું હોય છે.

4.5.1.6 શિક્ષકોની જાતિ (A) અને વૈવાહિક દરજ્જા (C) વચ્ચેની આંતરક્રિયાની F ક્સોટી :-

શિક્ષકોની જાતિ અને વૈવાહિક દરજ્જા વચ્ચેની આંતરક્રિયા પ્રમાણે શિક્ષકોને ચાર વિભાગોમાં વહેંચવામાં આવ્યા હતા.

- (1) સ્ત્રી પરણિત શિક્ષકો
- (2) સ્ત્રી અપરણિત શિક્ષકો
- (3) પુરૂષ પરણિત શિક્ષકો
- (4) પુરૂષ અપરણિત શિક્ષકો

આ પ્રકારોના સંદર્ભમાં નીચે પ્રમાણે ઉત્કલ્પના રચવામાં આવી હતી.

HO₂₆: શિક્ષકોની જાતિ અને વૈવાહિક દરજ્જાની આંતરક્રિયાના સંદર્ભમાં માનસિક સ્વાસ્થ્યના પ્રાપ્તોંકો વચ્ચે સાર્થક તફાવત જોવા મળશે નહિ.

પરિણામ કોષ્ટક નં. 4.54

શિક્ષકોની જાતિ અને વૈવાહિક દરજ્જાના પરિવર્ત્યના માનસિક સ્વાસ્થ્યના

મધ્યકો અને F દર્શાવતુ કોષ્ટક :-

Variable	N	Mean	F	Sig
સ્ત્રી પરણિત શિક્ષકો (A ₁ C ₁)	300	82.39	23.02	0.01
સ્ત્રી અપરણિત શિક્ષકો (A ₁ C ₂)	300	84.45		
પુરૂષ પરણિત શિક્ષકો (A ₂ C ₁)	300	81.44		
પુરૂષ અપરણિત શિક્ષકો (A ₂ C ₂)	300	83.73		

$$0.05 = 3.86$$

$$0.01 = 6.70$$

પરિણામ કોષ્ટક નં. 4.55

શિક્ષકોની જાતિ અને વૈવાહિક દરજ્જા પરિવર્ત્યોના માનસિક સ્વાસ્થ્યના

મધ્યકોના તફાવત દર્શાવતુ L.S.D. કોષ્ટક :-

Sr. No.	Pairs	Mean diff.	Sig.
1	A ₁ C ₁ Vs A ₁ C ₂	2.06	0.01
2	A ₁ C ₁ Vs A ₂ C ₂	0.95	NS
3	A ₁ C ₁ Vs A ₂ C ₁	1.34	0.01
4	A ₁ C ₂ Vs A ₂ C ₁	3.01	0.01

5	A1 C2Vs A2 C2	0.72	NS
6	A2 C1Vs A2 C2	2.29	0.01

$$0.05 = 0.97$$

$$0.01 = 1.26$$

પરિણામ કોષ્ટક નં. 4.54માં જોતા જણાય છે કે શિક્ષકોની જાતિ અને વૈવાહિક દરજ્જાની આંતરક્રિયાના સંદર્ભમાં ગણતરી કરીને પ્રાપ્ત થયેલ F ની કિંમત 23.02 છે. જ્યારે 0.05 અર્થસૂચક કક્ષાએ F ની કિંમત 3.86 અને 0.01 અર્થસૂચક કક્ષાએ F ની કિંમત 6.70 છે. અહીં પ્રાપ્ત થયેલ F ની કિંમત મોટી છે તેથી તફાવત સાર્થક છે. અહીં HO₂₆ નો અસ્વીકાર થાય છે અને તારણ તારવવામાં આવે છે કે શિક્ષકોની જાતિ અને વૈવાહિક દરજ્જાની આંતરક્રિયાના સંદર્ભમાં માનસિક સ્વાસ્થ્યના પ્રાપ્તાંકો વચ્ચે સાર્થક તફાવત જોવા મળે છે.

પરિણામ કોષ્ટક નં. 4.55માં જોતા જણાય છે કે શિક્ષકોની જાતિ અને વૈવાહિક દરજ્જાની આંતરક્રિયાના સંદર્ભમાં L.S.D. તફાવત 4 Pairs માં 0.01 અર્થસૂચક કક્ષાએ સાર્થક, 2 Pairsમાં અસાર્થક જોવા મળે છે જેમાં A1C1 vs A1C2 એટલે કે સ્ત્રી પરણિત શિક્ષકો અને સ્ત્રી અપરણિત શિક્ષકોના માનસિક સ્વાસ્થ્યના મધ્યકો અનુક્રમે 82.39 અને 84.45 છે અને બંને વચ્ચેનો તફાવત 2.06 છે જે 0.01 અર્થકક્ષાએ સાર્થક છે તેથી કહી શકાય કે સ્ત્રી પરણિત શિક્ષકો કરતા સ્ત્રી અપરણિત શિક્ષકોનું માનસિક સ્વાસ્થ્ય વધુ સારું છે.

આનું શક્ય કારણ આપતા કહી શકાય કે પરણિત સ્ત્રીઓ શિક્ષક હોય ત્યારે તેઓએ પત્નિ, માતા, ગૃહિણી અને નોકરી એમ ચતુર્વિધ ભૂમિકા ભજવવી પડે છે અને તેઓ સતત દબાણ સાથે કાર્ય કરતી હોય છે. સતત અસ્વસ્થ હોય છે. જ્યારે અપરણિત સ્ત્રીઓએ ફક્ત નોકરીયાત તરીકેની જ ભૂમિકા ભજવવાની હોય છે. તેથી કહી શકાય કે સ્ત્રી પરણિત શિક્ષકો કરતા સ્ત્રી અપરણિત શિક્ષકોનું માનસિક સ્વાસ્થ્ય વધુ સારું જોવા મળે છે.

A2C1 vs A2C2 એટલે કે પુરૂષ પરણિત શિક્ષકો અને પુરૂષ અપરણિત શિક્ષકોના માનસિક સ્વાસ્થ્યના મધ્યકો અનુક્રમે 81.41 અને 83.73 છે અને બંને વચ્ચેનો તફાવત 2.29 છે જે 0.01 અર્થકક્ષાએ સાર્થક છે તેથી કહી શકાય કે પુરૂષ પરણિત શિક્ષકો કરતા પુરૂષ અપરણિત શિક્ષકોનું માનસિક સ્વાસ્થ્ય વધુ સારું છે.

આનું શક્ય કારણ આપતા કહી શકાય કે ભારત જેવા પુરૂષ પ્રધાન સમાજમાં ઘરની સંપૂર્ણ જવાબદારી માત્ર પુરૂષ ઉપર જ હોય છે. તેઓએ ઘરનું ભરણપોષણ, નોકરી, વ્યાવહારિક કાર્યો વગેરે કરવા પડે છે. જ્યારે અપરણિત પુરૂષોએ ફક્ત વ્યક્તિગત જવાબદારી જ નિભાવવાની હોય

છે. તેથી કહી શકાય કે પુરૂષ પરણિત શિક્ષકો કરતા પુરૂષ અપરણિત શિક્ષકોનું માનસિક સ્વાસ્થ્ય વધુ સારું હોય છે.

4.5.1.7 શિક્ષકોની જાતિ (A), શાળાનો પ્રકાર (B) અને વૈવાહિક દરજ્જા (C) વચ્ચેની આંતરક્રિયાની F કસોટી :-

શિક્ષકોની જાતિ, શાળાનો પ્રકાર અને વૈવાહિક દરજ્જા વચ્ચેની આંતરક્રિયા પ્રમાણે શિક્ષકોને આઠ વિભાગોમાં વહેંચવામાં આવ્યા હતા.

- (1) સ્ત્રી ખાનગી શાળામાં નોકરી કરતા પરણિત શિક્ષકો
- (2) સ્ત્રી ખાનગી શાળામાં નોકરી કરતા અપરણિત શિક્ષકો
- (3) સ્ત્રી સરકારી શાળામાં નોકરી કરતા પરણિત શિક્ષકો
- (4) સ્ત્રી સરકારી શાળામાં નોકરી કરતા અપરણિત શિક્ષકો
- (5) પુરૂષ ખાનગી શાળામાં નોકરી કરતા પરણિત શિક્ષકો
- (6) પુરૂષ ખાનગી શાળામાં નોકરી કરતા અપરણિત શિક્ષકો
- (7) પુરૂષ સરકારી શાળામાં નોકરી કરતા પરણિત શિક્ષકો
- (8) પુરૂષ સરકારી શાળામાં નોકરી કરતા અપરણિત શિક્ષકો

આ પ્રકારોના સંદર્ભમાં નીચે પ્રમાણે ઉત્કલ્પના રચવામાં આવી હતી.

HO₂₇ : શિક્ષકોની જાતિ, શાળાનો પ્રકાર અને વૈવાહિક દરજ્જાની આંતરક્રિયાના સંદર્ભમાં માનસિક સ્વાસ્થ્યના પ્રાપ્તાંકો વચ્ચે સાર્થક તફાવત જોવા મળશે નહિ.

પરિણામ કોષ્ટક નં. 4.56

શિક્ષકોની જાતિ, શાળાનો પ્રકાર અને વૈવાહિક દરજ્જાના પરિવર્તનના માનસિક સ્વાસ્થ્યના

મધ્યકો અને F દર્શાવતું કોષ્ટક :-

Variable	N	Mean	F	Sig
સ્ત્રી ખાનગી શાળામાં નોકરી કરતા પરણિત શિક્ષકો (A ₁ B ₁ C ₁)	150	80.45	17.36	0.01
સ્ત્રી ખાનગી શાળામાં નોકરી કરતા અપરણિત શિક્ષકો (A ₁ B ₁ C ₂)	150	82.80		
સ્ત્રી સરકારી શાળામાં નોકરી કરતા પરણિત	150	84.33		

શિક્ષકો (A1 B2C1)				
સ્ત્રી સરકારી શાળામાં નોકરી કરતા અપરણિત શિક્ષકો (A1 B2C2)	150	86.10		
પુરૂષ ખાનગી શાળામાં નોકરી કરતા પરણિત શિક્ષકો (A1 B1C1)	150	79.12		
પુરૂષ ખાનગી શાળામાં નોકરી કરતા અપરણિત શિક્ષકો (A1 B1C2)	150	82.15		
પુરૂષ સરકારી શાળામાં નોકરી કરતા પરણિત શિક્ષકો (A1 B2C1)	150	83.75		
પુરૂષ સરકારી શાળામાં નોકરી કરતા અપરણિત શિક્ષકો (A1 B2C2)	150	85.30		

$$0.05 = 3.91$$

$$0.01 = 6.81$$

પરિણામ કોષ્ટક નં. 4.57

શિક્ષકોની જાતિ, શાળાનો પ્રકાર અને વૈવાહિક દરજ્જા પરિવર્ત્યોના મધ્યકોના

માનસિક સ્વાસ્થ્યના તફાવત દર્શાવતું L.S.D. કોષ્ટક :-

Sr. No.	Pairs	Mean diff.	Sig.
1	A1B1C1vs A1B1C2	2.35	0.01
2	A1B1C1vs A1B2C1	3.88	0.01
3	A1B1C1vs A1B2C2	5.65	0.01
4	A1B1C1vs A2B1C1	1.33	NS
5	A1B1C1vs A2B1C2	1.70	0.05
6	A1B1C1vs A2B2C1	3.30	0.01
7	A1B1C1vs A2B2C2	4.85	0.01
8	A1B1C2vs A1B2C1	1.53	0.05
9	A1B1C2vs A1B2C2	3.30	0.01
10	A1B1C2vs A2B1C1	3.68	0.01

11	A1B1C2Vs A2B1C2	0.65	NS
12	A1B1C2Vs A2B2C1	0.95	NS
13	A1B1C2Vs A2B2C1	2.50	0.01
14	A1B2C1Vs A1B2C2	1.77	0.05
15	A1B2C1Vs A2B1C1	5.21	0.01
16	A1B2C1Vs A2B1C1	2.18	0.01
17	A1B2C1Vs A2B2C1	0.58	NS
18	A1B2C1Vs A2B2C2	0.97	NS
19	A1B2C2Vs A2B1C1	9.22	0.01
20	A1B2C2Vs A2B1C2	3.95	0.01
21	A1B2C2Vs A2B2C1	2.35	0.01
22	A1B2C2Vs A2B2C1	0.80	NS
23	A2B1C1Vs A2B2C2	3.03	0.01
24	A2B1C1Vs A2B2C1	4.63	0.01
25	A2B1C1Vs A2B2C2	6.18	0.01
26	A2B1C2Vs A1B2C1	1.60	0.05
27	A2B1C2Vs A2B2C2	3.15	0.01
28	A2B2C1Vs A2B2C2	1.55	0.05

$$0.05 = 1.37$$

$$0.01 = 1.81$$

પરિણામ કોષ્ટક નં. 4.56માં જોતા જણાય છે કે શિક્ષકોની જાતિ, શાળાનો પ્રકાર અને વૈવાહિક દરજ્જાની આંતરક્રિયાના સંદર્ભમાં ગણતરી કરીને પ્રાપ્ત થયેલ F ની કિંમત 17.36 છે. જ્યારે 0.05 અર્થસૂચક કક્ષાએ F ની કિંમત 3.91 અને 0.01 અર્થસૂચક કક્ષાએ F ની કિંમત 6.81 છે. અહીં પ્રાપ્ત થયેલ F ની કિંમત મોટી છે તેથી તફાવત સાર્થક છે. અહીં HO₂₇ નો અસ્વિકાર થાય છે અને તારણ તારવવામાં આવે છે કે શિક્ષકોની જાતિ, શાળાનો પ્રકાર અને વૈવાહિક દરજ્જાની આંતરક્રિયાના સંદર્ભમાં માનસિક સ્વાસ્થ્યના પ્રાપ્તાંકો વચ્ચે સાર્થક તફાવત જોવા મળે છે.

પરિણામ કોષ્ટક નં. 4.57માં જોતા જણાય છે કે શિક્ષકોની જાતિ, શાળાનો પ્રકાર અને વૈવાહિક દરજ્જાની આંતરક્રિયાના સંદર્ભમાં L.S.D. તફાવત 17 Pairs માં 0.01 અર્થસૂચક કક્ષાએ સાર્થક, 5 Pairs માં 0.05 અર્થસૂચક કક્ષાએ સાર્થક અને 6 Pairs માં અસાર્થક જોવા મળે છે જેમાં A1B1C1 vs A1B1C2 એટલે કે સ્ત્રી ખાનગી શાળામાં નોકરી કરતા પરણિત શિક્ષકો અને સ્ત્રી ખાનગી શાળામાં નોકરી કરતા અપરણિત શિક્ષકોના માનસિક સ્વાસ્થ્યના મધ્યકો અનુક્રમે 80.45 અને 82.80 છે અને બંને વચ્ચેનો તફાવત 2.35 છે જે 0.01 અર્થકક્ષાએ સાર્થક છે તેથી કહી શકાય કે ખાનગી શાળામાં નોકરી કરતા પરણિત સ્ત્રી શિક્ષકો કરતા ખાનગી શાળામાં નોકરી કરતા અપરણિત સ્ત્રી શિક્ષકોનું માનસિક સ્વાસ્થ્ય વધુ સારું છે.

આનું શક્ય કારણ આપતા કહી શકાય કે ખાનગી શાળામાં નોકરી કરતી પરણિત સ્ત્રીઓએ પત્ની, માતા અને ગૃહિણી તરીકેની ત્રિવિધ ભૂમિકા ભજવવાની જ હોય છે ઉપરાંત ખાનગી શાળાના કાર્યભાર વાળી ભૂમિકા પણ ભજવવાની હોય છે. જ્યારે અપરણિત સ્ત્રીઓએ ફક્ત નોકરીયાત તરીકેની જ ભૂમિકા ભજવવાની હોય છે તેથી તેઓનું સ્વાસ્થ્ય સારું હોય છે. તેથી કહી શકાય કે ખાનગી શાળામાં નોકરી કરતા પરણિત સ્ત્રી શિક્ષકો કરતા ખાનગી શાળામાં નોકરી કરતા અપરણિત સ્ત્રી શિક્ષકોનું માનસિક સ્વાસ્થ્ય વધુ સારું છે.

A1B2C1 vs A1B2C2 એટલે કે સ્ત્રી સરકારી શાળામાં નોકરી કરતા પરણિત શિક્ષકો અને સ્ત્રી સરકારી શાળામાં નોકરી કરતા અપરણિત શિક્ષકોના માનસિક સ્વાસ્થ્યના મધ્યકો અનુક્રમે 84.33 અને 86.10 છે અને બંને વચ્ચેનો તફાવત 1.77 છે જે 0.01 અર્થકક્ષાએ સાર્થક છે તેથી કહી શકાય કે સરકારી શાળામાં નોકરી કરતા પરણિત સ્ત્રી શિક્ષકો કરતા સરકારી શાળામાં નોકરી કરતા અપરણિત સ્ત્રી શિક્ષકોનું માનસિક સ્વાસ્થ્ય વધુ સારું છે.

આનું શક્ય કારણ આપતા કહી શકાય કે પરણિત સ્ત્રીઓએ ઘરની, કૌટુંબિક અને સામાજિક જવાબદારીઓની સાથે સાથે નોકરીમાં અપ-ડાઉન, વધારાના સરકારી કામની વચ્ચે સતત મુશ્કેલીઓ અને માનસિક અસ્વસ્થતાનો સામનો કરે છે જ્યારે અપરણિત સ્ત્રીઓએ ફક્ત નોકરીયાતની જ ભૂમિકા ભજવવાની હોય છે. તેથી કહી શકાય કે સરકારી શાળામાં નોકરી કરતા પરણિત સ્ત્રી શિક્ષકો કરતા સરકારી શાળામાં નોકરી કરતા અપરણિત સ્ત્રી શિક્ષકોનું માનસિક સ્વાસ્થ્ય વધુ સારું છે.

A2B1C1 vs A2B1C2 એટલે કે પુરૂષ ખાનગી શાળામાં નોકરી કરતા પરણિત શિક્ષકો અને પુરૂષ ખાનગી શાળામાં નોકરી કરતા અપરણિત શિક્ષકોના માનસિક સ્વાસ્થ્યના મધ્યકો અનુક્રમે 79.12 અને 82.15 છે અને બંને વચ્ચેનો તફાવત 3.03 છે જે 0.01 અર્થકક્ષાએ સાર્થક

છે તેથી કહી શકાય કે ખાનગી શાળામાં નોકરી કરતા પરણિત પુરૂષ શિક્ષકો કરતા ખાનગી શાળામાં નોકરી કરતા અપરણિત પુરૂષ શિક્ષકોનું માનસિક સ્વાસ્થ્ય વધુ સાફ છે.

આનું શક્ય કારણ આપતા કહી શકાય કે આપણા ભારતીય સમાજમાં કુટુંબની, સામાજિક, વ્યાવહારિક અને આર્થિક જવાબદારી પુરૂષના માથે હોય છે. ઉપરાંત ખાનગી શાળાના કાર્યભાર વચ્ચે અસ્વસ્થતા અનુભવે છે. જ્યારે અપરણિત શિક્ષકોએ આવા પ્રકારની જવાબદારી ન હોવાથી તેઓ સ્વસ્થતાથી કાર્ય કરી શકે છે. તેથી કહી શકાય કે ખાનગી શાળામાં નોકરી કરતા પરણિત પુરૂષ શિક્ષકો અને ખાનગી શાળામાં નોકરી કરતા અપરણિત પુરૂષ શિક્ષકોનું માનસિક સ્વાસ્થ્ય વધુ સાફ છે.

A2B2C1 vs A2B2C2 એટલે કે પુરૂષ સરકારી શાળામાં નોકરી કરતા પરણિત શિક્ષકો અને પુરૂષ સરકારી શાળામાં નોકરી કરતા અપરણિત શિક્ષકોના માનસિક સ્વાસ્થ્યના મધ્યકો અનુક્રમે 83.75 અને 85.30 છે અને બંને વચ્ચેનો તફાવત 1.55 છે જે 0.01 અર્થકક્ષાએ સાર્થક છે તેથી કહી શકાય કે સરકારી શાળામાં નોકરી કરતા પરણિત પુરૂષ શિક્ષકો કરતા સરકારી શાળામાં નોકરી કરતા અપરણિત પુરૂષ શિક્ષકોનું માનસિક સ્વાસ્થ્ય વધુ સાફ છે.

આનું શક્ય કારણ આપતા કહી શકાય કે લગ્ન કર્યા પછી પુરૂષની જવાબદારીમાં અનેકગણો વધારો થઈ જાય છે. આર્થિક, કૌટુંબિક અને સામાજિક જવાબદારી પુરૂષને માથે હોય છે. ઉપરાંત સરકારી નોકરીમાં નોકરી ઉપરાંત અન્ય સરકારી કાર્ય પણ કરવાની જવાબદારી હોય છે. જ્યારે અપરણિત શિક્ષકોએ ફક્ત નોકરીયાત તરીકેની જ ભૂમિકા ભજવવાની હોય છે. તેથી કહી શકાય કે સરકારી શાળામાં નોકરી કરતા પરણિત પુરૂષ શિક્ષકો કરતા સરકારી શાળામાં નોકરી કરતા અપરણિત પુરૂષ શિક્ષકોનું માનસિક સ્વાસ્થ્ય વધુ સાફ છે.

4.5.2 વ્યક્તિગત સામાજિક પરિવર્ત્યો અને માનસિક સ્વાસ્થ્ય વચ્ચેની t કસોટી.

4.5.2.1 શિક્ષકોની ઉંમરનાં સંદર્ભમાં માનસિક સ્વાસ્થ્યનો t કસોટી દ્વારા અભ્યાસ.

શિક્ષકોને ઉંમરનાં સંદર્ભમાં નીચેના બે વિભાગોમાં વહેંચવામાં આવ્યા હતા.

(1) 21 થી 40 વર્ષ

(2) 41 થી 58 વર્ષ

આ બે વિભાગોના સંદર્ભમાં નીચેની ઉત્કલ્પના રચવામાં આવી હતી.

HO28 : શિક્ષકોની ઉંમરનાં સંદર્ભમાં માનસિક સ્વાસ્થ્યના પ્રાપ્તાંકો વચ્ચે સાર્થક તફાવત જોવા મળશે નહિ.

પરિણામ કોષ્ટક નં. 4.58

શિક્ષકોની ઉંમરના સંદર્ભમાં માનસિક સ્વાસ્થ્યના મધ્યકો, પ્રમાણ વિચલન

અને t ક્સોટીનું મૂલ્ય દર્શાવતું કોષ્ટક (N=1200)

ક્રમ	ઉંમર	N	Mean	SD	SEM	SED	t	Sig.
1	21 થી 40 વર્ષ	789	82.60	7.84	0.17	0.29	4.00	0.01
2	41 થી 58 વર્ષ	411	83.76	5.12	0.25			

$$0.05 = 1.96$$

$$0.01 = 2.58$$

ઉપરના પરિણામ કોષ્ટક નં. 4.58માં જોતા જણાય છે કે શિક્ષકોની ઉંમરના સંદર્ભમાં ગણતરી કરીને પ્રાપ્ત થયેલ t ની કિંમત 4.00 છે. સ્વાતંત્ર્યની કક્ષા 1198 હોય ત્યારે 0.05 અર્થ સૂચક કક્ષાએ t ની કિંમત 1.96 અને 0.01 અર્થ સૂચક કક્ષાએ t ની કિંમત 2.58 છે. અહીં પ્રાપ્ત થયેલ t ની કિંમત મોટી છે. તેથી તફાવત સાર્થક છે. અહીં H_0 નો અસ્વીકાર કરવામાં આવે છે અને તારણ તારવવામાં આવે છે કે 21 થી 40 વર્ષના શિક્ષકો કરતા 41 થી 58 વર્ષના શિક્ષકોનું માનસિક સ્વાસ્થ્ય વધુ સારું છે.

આનું શક્ય કારણ આપતા કહી શકાય કે 21 થી 40 વર્ષની ઉંમર દરમિયાન વ્યક્તિએ કૌટુંબિક, સામાજિક, લગ્ન તેમજ વ્યાવસાયિક સમાયોજન સાધવાનું હોય છે. તેમજ દરેક જવાબદારીઓ લગભગ નવી હોય છે. જ્યારે 41 થી 58 વર્ષના શિક્ષકો કૌટુંબિક, સામાજિક અને વ્યાવસાયિક જવાબદારીઓમાં સમાયોજન સાધી લીધું હોય છે. તેમજ તેઓ આર્થિક રીતે સદ્ગત થઈ ગયા હોય છે. તેથી તેઓ માનસિક રીતે સ્વસ્થ હોય છે તેથી કહી શકાય કે 21 થી 40 વર્ષની ઉંમર ધરાવનાર શિક્ષકો કરતા 41 થી 58 વર્ષની ઉંમર ધરાવતા શિક્ષકોનું માનસિક સ્વાસ્થ્ય વધુ સારું છે.

4.4.2.2 શિક્ષકોના વેતનદરનાં સંદર્ભમાં માનસિક સ્વાસ્થ્યનો t ક્સોટી દ્વારા અભ્યાસ.

શિક્ષકોને વેતનદરનાં સંદર્ભમાં નીચેના બે વિભાગોમાં વહેંચવામાં આવ્યા હતા.

(1) 10,000 કે તેથી ઓછો

(2) 10,000 થી વધુ

આ બે વિભાગોના સંદર્ભમાં નીચેની ઉત્કલ્પના રચવામાં આવી હતી.

HO₂₉ : શિક્ષકોના વેતનદરના સંદર્ભમાં માનસિક સ્વાસ્થ્યના પ્રાપ્તાંકો વચ્ચે સાર્થક તફાવત જોવા મળશે નહિ.

પરિણામ કોષ્ટક નં. 4.59

શિક્ષકોના વેતનદરના સંદર્ભમાં માનસિક સ્વાસ્થ્યના મધ્યકો, પ્રમાણ વિચલન

અને t કસોટીનું મૂલ્ય દર્શાવતું કોષ્ટક (N=1200)

ક્રમ	વેતનદર	N	Mean	SD	SEM	SED	t	Sig.
1	10,000કે તેથી ઓછો	821	80.84	4.13	0.14	0.53	10.86	0.01
2	10,000થી વધુ	379	83.99	5.04	0.26			

0.05 = 1.96

0.01 = 2.58

ઉપરના પરિણામ કોષ્ટક નં. 4.59માં જોતા જણાય છે કે શિક્ષકોના વેતનદરના સંદર્ભમાં ગણતરી કરીને પ્રાપ્ત થયેલ t ની કિંમત 10.86 છે. સ્વાતંત્ર્યની કક્ષા 1198 હોય ત્યારે 0.05અર્થ સૂચક કક્ષાએ t ની કિંમત 1.96 અને 0.01અર્થ સૂચક કક્ષાએ t ની કિંમત 2.58 છે. અહીં પ્રાપ્ત થયેલ t ની કિંમત મોટી છે. તેથી તફાવત સાર્થક છે. અહીં HO₂₉ નો અસ્વિકાર કરવામાં આવે છે અને તારણ તારવવામાં આવે છે કે 10,000 કે તેથી ઓછો વેતનદર ધરાવતા શિક્ષકો કરતા 10,000 થી વધુ વેતનદર ધરાવનાર શિક્ષકોનું માનસિક સ્વાસ્થ્ય વધુ સાફ છે.

આનું શક્ય કારણ આપતા કહી શકાય કે ઉચ્ચ જીવનધોરણ જીવવા માટે પૈસો એ ખૂબજ જરૂરી છે. ઉપરાંત કાર્યના બદલામાં મળતું વેતન એ સંતોષ કે સ્વસ્થતા માટેનું કારણ છે. 10,000 કે તેથી ઓછું વેતન ધરાવતા શિક્ષકો નિમ્ન જીવનરીતી મુજબ જીવન જીવતા હોય છે. જ્યારે 10,000 થી વધુ વેતન ધરાવતા શિક્ષકો પોતે મોટાભાગની જરૂરિયતો પૂર્ણ કરી શકે છે તેથી તેઓ સ્વસ્થ હોય છે. તેથી કહી શકાય કે 10,000 કે તેથી ઓછો વેતનદર ધરાવનાર શિક્ષકો કરતા 10,000 થી વધુ વેતનદર ધરાવનાર શિક્ષકોનું માનસિક સ્વાસ્થ્ય વધુ સાફ છે.

4.5. 2.3 શિક્ષકોના કાર્યભારનાં સંદર્ભમાં માનસિક સ્વાસ્થ્યનો t કસોટી દ્વારા અભ્યાસ.

શિક્ષકોને કાર્યભારનાં સંદર્ભમાં નીચેના બે વિભાગોમાં વહેંચવામાં આવ્યા હતા.

(1) ખંડ સમય

(2) પૂર્ણ સમય

આ બે વિભાગોના સંદર્ભમાં નીચેની ઉત્કલ્પના રચવામાં આવી હતી.

HO₃₀ : શિક્ષકોના કાર્યભારના સંદર્ભમાં માનસિક સ્વાસ્થ્યના પ્રાપ્તાંકો વચ્ચે સાર્થક તફાવત જોવા મળશે નહિ.

પરિણામ કોષ્ટક નં. 4.60

શિક્ષકોના કાર્યભારના સંદર્ભમાં માનસિક સ્વાસ્થ્યના મધ્યકો, પ્રમાણ વિચલન

અને t કસોટીનું મૂલ્ય દર્શાવતું કોષ્ટક (N=1200)

ક્રમ	કાર્યભાર	N	Mean	SD	SEM	SED	t	Sig.
1	ખંડ સમય	293	82.10	4.43	0.26	0.31	3.84	0.01
2	પૂર્ણ સમય	907	83.29	5.21	0.17			

$$0.05 = 1.96$$

$$0.01 = 2.58$$

ઉપરના પરિણામ કોષ્ટક નં. 4.60માં જોતા જણાય છે કે શિક્ષકોના કાર્યભારના સંદર્ભમાં ગણતરી કરીને પ્રાપ્ત થયેલ t ની કિંમત 3.84 છે. સ્વાતંત્ર્યની કક્ષા 1198 હોય ત્યારે 0.05 અર્થ સૂચક કક્ષાએ t ની કિંમત 1.96 અને 0.01 અર્થ સૂચક કક્ષાએ t ની કિંમત 2.58 છે. અહીં પ્રાપ્ત થયેલ t ની કિંમત મોટી છે. તેથી તફાવત સાર્થક છે. અહીં HO₃₀ નો અસ્વિકાર કરવામાં આવે છે અને તારણ તારવવામાં આવે છે કે ખંડ સમયનો કાર્યભાર ધરાવતા શિક્ષકો કરતા પૂર્ણ સમયનો કાર્યભાર ધરાવતા શિક્ષકોનું માનસિક સ્વાસ્થ્ય વધુ સાફ છે.

આનું શક્ય કારણ આપતા કહી શકાય કે ખંડ સમય નોકરી કરતા શિક્ષકોની નોકરી કાયમી કે નિશ્ચિત હોતી નથી. ઉપરાંત તેઓનું વેતન તદ્દન ઓછું મળે છે. ઉપરાંત તેઓ આવી ખંડ સમયની નોકરી બે કે ત્રણ શાળાઓમાં કરતા હોય છે તેથી તેઓ માનસિક રીતે અસ્વસ્થ હોય છે. જ્યારે પૂર્ણ સમય નોકરી કરતા શિક્ષકો પોતે જે જગ્યાએ પૂર્ણ સમય ફાળવતા હોય તેની જ ચિંતા હોય છે. આથી તેઓ સ્વસ્થતાથી નોકરી કરી શકે છે. તેથી કહી શકાય કે ખંડ સમય નોકરી કરતા શિક્ષકો કરતા પૂર્ણ સમય નોકરી કરતા શિક્ષકોનું માનસિક સ્વાસ્થ્ય વધુ સાફ છે.

4.6 વ્યવસાય સંતોષ, જીવન સંતોષ અને માનસિક સ્વાસ્થ્ય વચ્ચેના સહસંબંધનો અભ્યાસ :-

4.6.1 શિક્ષકોના વ્યવસાય સંતોષ અને જીવન સંતોષ વચ્ચેના સહસંબંધનો અભ્યાસ :-

આલેખ નં. 4.16

શિક્ષકોની ઉંમરના સંદર્ભમાં માનસિક સ્વાસ્થ્યના મધ્યકો દર્શાવતો સ્થંભાલેખ

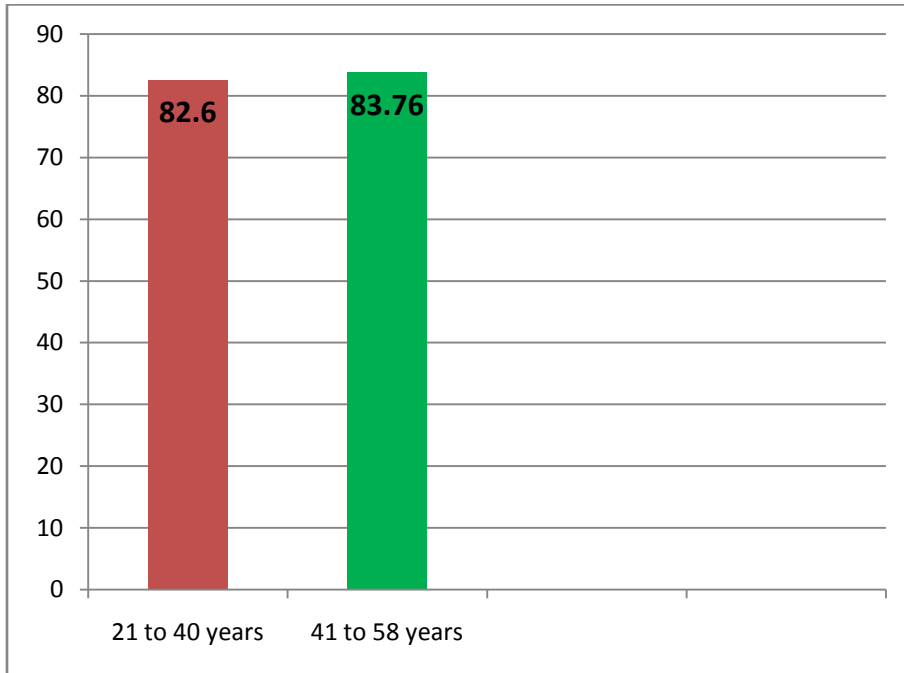

आलेख नं. 4.17

शिक्षकोना वेतनदरना संदर्भमां मानसिक स्वास्थ्यना मध्यको दृशावतो स्थंभालेख

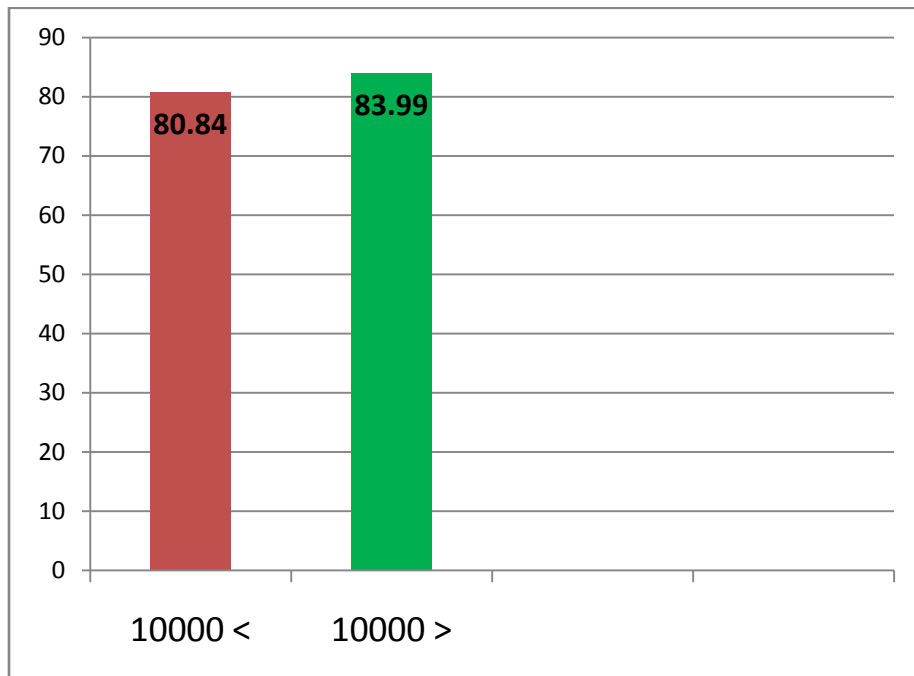

आलेख नं. 4.18

शिक्षकोना कार्यभारना संदर्भमां मानसिक स्वास्थ्यना मध्यको दर्शावतो स्थंभालेख

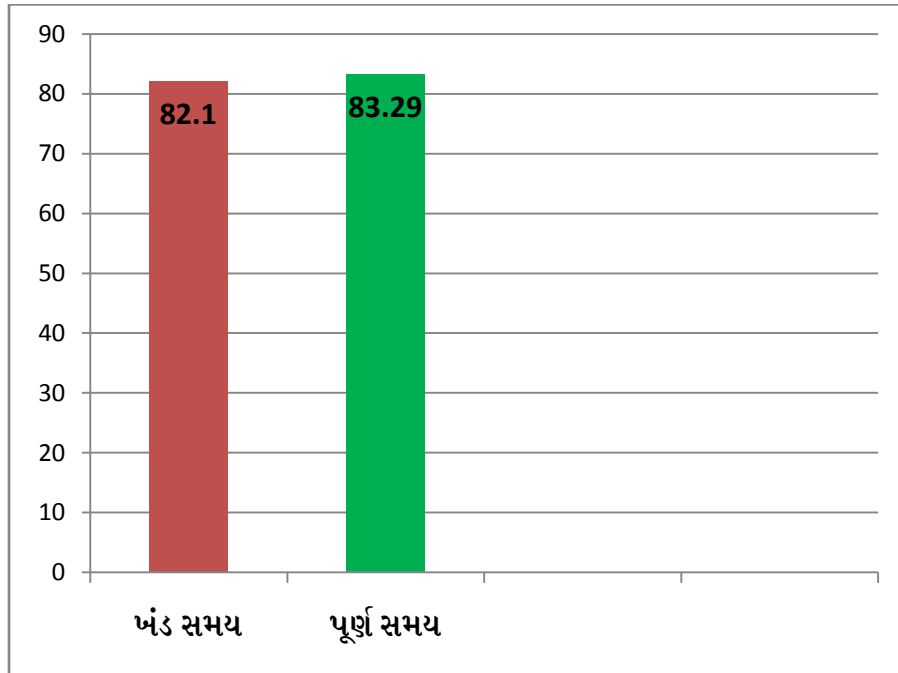

HO31 : શિક્ષકોના વ્યવસાય સંતોષ અને જીવન સંતોષના પ્રાપ્તિઓ વચ્ચે સાર્થક સહસંબંધ જોવા મળશે નહિ.

પરિણામ કોષ્ટક નં. 4.61

શિક્ષકોના વ્યવસાય સંતોષ અને જીવન સંતોષ વચ્ચેનો સહસંબંધાંક દર્શાવતું કોષ્ટક

ક્રમ	વિગત	N	સ્વાતંત્ર્યની કક્ષા Df (N-1)	સહસંબંધાંક
1	વ્યવસાય સંતોષ	1200	1199	0.43
2	જીવન સંતોષ	1200	1199	

Significance Level

$$0.05 = 0.062$$

$$0.01 = 0.081$$

ઉપરોક્ત કોષ્ટક નં. 4.61નો ઉપયોગ HO31 ચકાસણી કરવા માટે કરવામાં આવ્યો હતો. શિક્ષકોના વ્યવસાય સંતોષ અને જીવન સંતોષ વચ્ચેનો સહસંબંધ ગણવા માટે કાર્લપિયરસન r નો ઉપયોગ કરવામાં આવ્યો હતો. જેના દ્વારા ગણતરી કરીને પ્રાપ્ત થયેલ બંને વચ્ચેના સહસંબંધનું મૂલ્ય 0.43 આવે છે જે નોંધપાત્ર સહસંબંધ દર્શાવે છે. જે Df 1199 હોય ત્યારે 0.05 અર્થસૂચક કક્ષાએ r કિંમત 0.062 અને 0.01 અર્થસૂચક કક્ષાએ 0.081 છે. અહિં પ્રાપ્ત થયેલ કિંમત મોટી છે. તેથી શૂન્ય પરિકલ્પનાનો અસ્વીકાર થાય છે અને તારણ તારવવામાં આવે છે કે શિક્ષકોના વ્યવસાય સંતોષ અને જીવન સંતોષ વચ્ચે વિધાયક સાર્થક સહસંબંધ જોવા મળે છે.

4.6.2 શિક્ષકોના જીવન સંતોષ અને માનસિક સ્વાસ્થ્ય વચ્ચેના સહસંબંધનો અભ્યાસ :-

HO32 : શિક્ષકોના જીવન સંતોષ અને માનસિક સ્વાસ્થ્યના પ્રાપ્તિઓ વચ્ચે સાર્થક સહસંબંધ જોવા મળશે નહિ.

પરિણામ કોષ્ટક નં. 4.62

શિક્ષકોના જીવન સંતોષ અને માનસિક સ્વાસ્થ્ય વચ્ચેનો સહસંબંધાંક દર્શાવતું કોષ્ટક

ક્રમ	વિગત	N	સ્વાતંત્ર્યની કક્ષા Df (N-1)	સહસંબંધાંક
1	જીવન સંતોષ	1200	1199	0.61
2	માનસિક સ્વાસ્થ્ય	1200	1199	

Significance Level

$$0.05 = 0.062$$

$$0.01 = 0.081$$

ઉપરોક્ત કોષ્ટક નં. 4.62નો ઉપયોગ H_{O32} ચકાસણી કરવા માટે કરવામાં આવ્યો હતો. શિક્ષકોના જીવન સંતોષ અને માનસિક સ્વાસ્થ્ય વચ્ચેનો સહસંબંધ ગણવા માટે કાર્લપિયરસન r નો ઉપયોગ કરવામાં આવ્યો હતો. જેના દ્વારા ગણતરી કરીને પ્રાપ્ત થયેલ બંને વચ્ચેના સહસંબંધનું મૂલ્ય 0.61 આવે છે જે નોંધપાત્ર સહસંબંધ દર્શાવે છે. જે Df 1199 હોય ત્યારે 0.05 અર્થસૂચક કક્ષાએ r કિંમત 0.062 અને 0.01 અર્થસૂચક કક્ષાએ 0.081 છે. અહિં પ્રાપ્ત થયેલ કિંમત મોટી છે. તેથી શૂન્ય પરિકલ્પનાનો અસ્વીકાર થાય છે અને તારણ તારવવામાં આવે છે કે શિક્ષકોના જીવન સંતોષ અને માનસિક સ્વાસ્થ્ય વચ્ચે વિધાયક સાર્થક સહસંબંધ જોવા મળે છે.

4.6.3 શિક્ષકોના વ્યવસાય સંતોષ અને માનસિક સ્વાસ્થ્યના વચ્ચેના સહસંબંધનો અભ્યાસ :-

H_{O33} : શિક્ષકોના વ્યવસાય સંતોષ અને માનસિક સ્વાસ્થ્યના પ્રાપ્તાંકો વચ્ચે સાર્થક સહસંબંધ જોવા મળશે નહિ.

પરિણામ કોષ્ટક નં. 4.63

શિક્ષકોના વ્યવસાય સંતોષ અને માનસિક સ્વાસ્થ્ય વચ્ચેનો સહસંબંધાંક દર્શાવતું કોષ્ટક

ક્રમ	વિગત	N	સ્વાતંત્ર્યની કક્ષા Df (N-1)	સહસંબંધાંક
1	વ્યવસાય સંતોષ	1200	1199	0.54
2	માનસિક સ્વાસ્થ્ય	1200	1199	

Significance Level

$$0.05 = 0.062$$

$$0.01 = 0.081$$

ઉપરોક્ત કોષ્ટક નં. 4.63નો ઉપયોગ HO33 ચકાસણી કરવા માટે કરવામાં આવ્યો હતો. શિક્ષકોના વ્યવસાય સંતોષ અને માનસિક સ્વાસ્થ્ય વચ્ચેનો સહસંબંધ ગણવા માટે કાર્લપિયરસન r નો ઉપયોગ કરવામાં આવ્યો હતો. જેના દ્વારા ગણતરી કરીને પ્રાપ્ત થયેલ બંને વચ્ચેના સહસંબંધનું મૂલ્ય 0.54 આવે છે જે નોંધપાત્ર સહસંબંધ દર્શાવે છે. જે Df 1199 હોય ત્યારે 0.05 અર્થસૂચક કક્ષાએ r કિંમત 0.062 અને 0.01 અર્થસૂચક કક્ષાએ 0.081 છે. અહિં પ્રાપ્ત થયેલ કિંમત મોટી છે. તેથી શૂન્ય પરિકલ્પનાનો અસ્વિકાર થાય છે અને તારણ તારવવામાં આવે છે કે શિક્ષકોના વ્યવસાય સંતોષ અને માનસિક સ્વાસ્થ્ય વચ્ચે વિધાયક સાર્થક સહસંબંધ જોવા મળે છે.

પરિણામ કોષ્ટક નં. 4.64

શિક્ષકોના વ્યવસાય સંતોષ, જીવન સંતોષ અને માનસિક સ્વાસ્થ્ય વચ્ચેનો આંશિક સહસંબંધ દર્શાવતું કોષ્ટક

ક્રમ	વિગત	સ્વાતંત્ર્યની કક્ષા Df (N-1)	આંશિક વિગત	r Value	આંશિક સહસંબંધ	સાર્થકતાની કક્ષા
1	વ્યવસાય સંતોષ	1197	r 12.3	0.43	0.91	0.01
2	જીવન સંતોષ	1197	r 23.1	0.61	0.21	0.01
3	માનસિક સ્વાસ્થ્ય	1197	r 31.2	0.54	0.18	0.01

Significance Level

$$0.05 = 0.062$$

$$0.01 = 0.081$$

4.6.4 શિક્ષકોના વ્યવસાય સંતોષ અને જીવન સંતોષ વચ્ચેના આંશિક સહસંબંધનો અભ્યાસ :-

HO34 : શિક્ષકોના માનસિક સ્વાસ્થ્યના પ્રાપ્તાંકો સ્થિર હોય ત્યારે વ્યવસાય સંતોષ અને જીવન સંતોષના પ્રાપ્તાંકો વચ્ચે સાર્થક સહસંબંધ જોવા મળશે નહિ.

ઉપરોક્ત કોષ્ટક નં. 4.64ની માહિતીનો HO34 ચકાસણી કરવા માટે ઉપયોગ કરવામાં આવ્યો હતો. જ્યારે શિક્ષકોનું માનસિક સ્વાસ્થ્ય સ્થિર હોય ત્યારે શિક્ષકોના વ્યવસાય સંતોષ અને જીવન સંતોષ વચ્ચેના આંશિક સહસંબંધ દ્વારા પ્રાપ્ત થયેલ r કિંમત 0.19 જે Df 1199 હોય ત્યારે 0.05 અર્થસૂચક કક્ષાએ r કિંમત 0.062 અને 0.01 અર્થસૂચક કક્ષાએ 0.081 છે. અહિં પ્રાપ્ત

આલેખ નં. 4.19

શિક્ષકોનો વ્યવસાય સંતોષ, જીવન સંતોષ અને માનસિક સ્વાસ્થ્યના મધ્યકો દર્શાવતો સ્થંભાલેખ

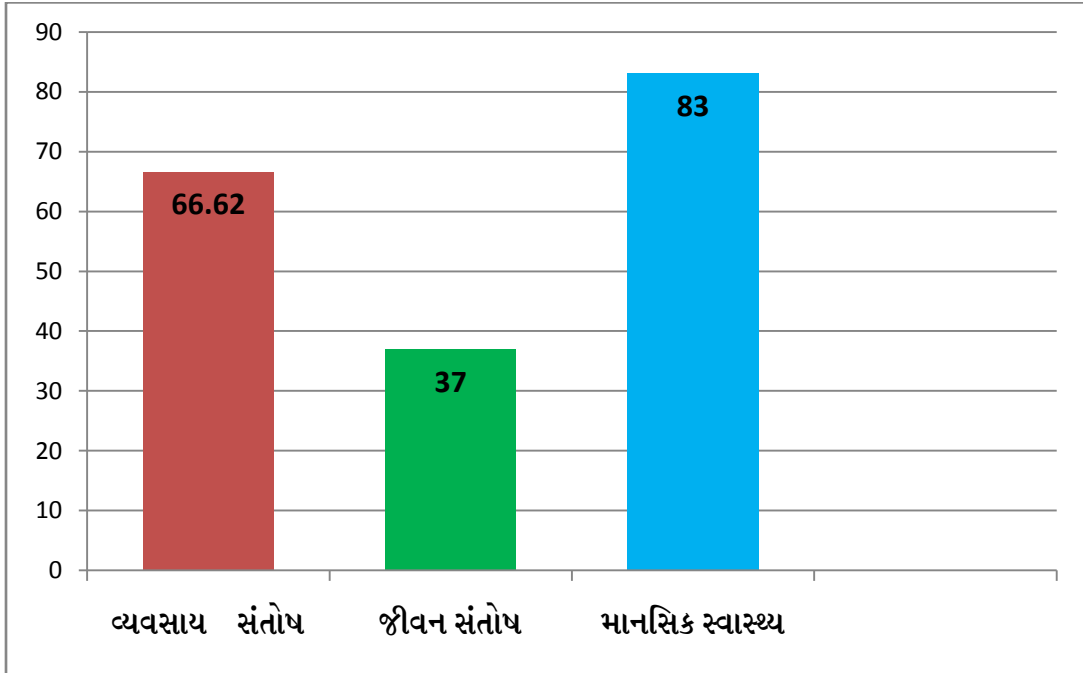

થયેલ કિંમત મોટી છે. આથી HO34 નો અસ્વિકાર થાય છે અને તારણ તારવવામાં આવે છે કે શિક્ષકોના માનસિક સ્વાસ્થ્યના પ્રાપ્તાંકો સ્થિર હોય ત્યારે શિક્ષકોના વ્યવસાય સંતોષ અને જીવન સંતોષ વચ્ચે વિધાયક સાર્થક સહસંબંધ જોવા મળશે નહિ.

4.6.5 શિક્ષકોના જીવન સંતોષ અને માનસિક સ્વાસ્થ્ય વચ્ચેના આંશિક સહસંબંધનો અભ્યાસ :-

HO35 : શિક્ષકોના વ્યવસાય સંતોષના પ્રાપ્તાંકો સ્થિર હોય ત્યારે જીવન સંતોષ અને માનસિક સ્વાસ્થ્યના પ્રાપ્તાંકો વચ્ચે સાર્થક સહસંબંધ જોવા મળશે નહિ.

ઉપરોક્ત કોષ્ટક નં. 4.64ની માહિતીનો HO35 ચકાસણી કરવા માટે ઉપયોગ કરવામાં આવ્યો હતો. જ્યારે શિક્ષકોનો વ્યવસાય સંતોષ સ્થિર હોય ત્યારે શિક્ષકોના જીવન સંતોષ અને માનસિક સ્વાસ્થ્ય વચ્ચેના આંશિક સહસંબંધ દ્વારા પ્રાપ્ત થયેલ r કિંમત 0.21 જે Df 1199 હોય ત્યારે 0.05 અર્થસૂચક કક્ષાએ r કિંમત 0.062 અને 0.01 અર્થસૂચક કક્ષાએ 0.081 છે. અહિં પ્રાપ્ત થયેલ કિંમત મોટી છે. આથી HO35 નો અસ્વિકાર થાય છે અને તારણ તારવવામાં આવે છે કે શિક્ષકોના વ્યવસાય સંતોષના પ્રાપ્તાંકો સ્થિર હોય ત્યારે શિક્ષકોના જીવન સંતોષ અને માનસિક સ્વાસ્થ્ય વચ્ચે વિધાયક સાર્થક સહસંબંધ જોવા મળશે નહિ.

4.6.6 શિક્ષકોના વ્યવસાય સંતોષ અને માનસિક સ્વાસ્થ્ય વચ્ચેના આંશિક સહસંબંધનો અભ્યાસ :-

HO36 : શિક્ષકોના જીવન સંતોષના પ્રાપ્તાંકો સ્થિર હોય ત્યારે વ્યવસાય સંતોષ અને માનસિક સ્વાસ્થ્યના પ્રાપ્તાંકો વચ્ચે સાર્થક સહસંબંધ જોવા મળશે નહિ.

ઉપરોક્ત કોષ્ટક નં. 4.64ની માહિતીનો HO36 ચકાસણી કરવા માટે ઉપયોગ કરવામાં આવ્યો હતો. જ્યારે શિક્ષકોનો જીવન સંતોષ સ્થિર હોય ત્યારે શિક્ષકોના વ્યવસાય સંતોષ અને માનસિક સ્વાસ્થ્ય વચ્ચેના આંશિક સહસંબંધ દ્વારા પ્રાપ્ત થયેલ r કિંમત 0.18 જે Df 1199 હોય ત્યારે 0.05 અર્થસૂચક કક્ષાએ r કિંમત 0.062 અને 0.01 અર્થસૂચક કક્ષાએ 0.081 છે. અહિં પ્રાપ્ત થયેલ કિંમત મોટી છે. આથી HO36 નો અસ્વિકાર થાય છે અને તારણ તારવવામાં આવે છે કે શિક્ષકોના જીવન સંતોષના પ્રાપ્તાંકો સ્થિર હોય ત્યારે શિક્ષકોના વ્યવસાય સંતોષ અને માનસિક સ્વાસ્થ્ય વચ્ચે વિધાયક સાર્થક સહસંબંધ જોવા મળશે નહિ.

4.7 વ્યવસાય સંતોષ, જીવન સંતોષ અને માનસિક સ્વાસ્થ્ય વચ્ચેનો સંબંધ :—

મનોવિજ્ઞાન અને તેની સાથે જોડાયેલા વિજ્ઞાનો માનવ સ્વભાવને ઓળખવા માટે માનવ સ્વભાવ, વ્યક્તિત્વ અને ચારિત્ર્યને અનુલક્ષીને ઉત્પન્ન થતા વર્તનભાતોના આટાપાટાને ઉકેલવામાં રસ ધરાવે છે. મનુષ્યનું વર્તન જે તેના સમગ્ર જીવન કાર્ય દરમિયાન સર્જિત અને વિસર્જિત થાય છે તેને સમજવામાં મનોવિજ્ઞાન પ્રથમ વિજ્ઞાન છે જે આવી ગુંચવણોનો સંબંધ જાણે છે અને સમજાવે છે ત્યારબાદ તેના ઉપર નિયંત્રણ કે આગાહી કરવા માટે ક્ષમતા ધરાવે છે.

પ્રસ્તુત સંશોધન વ્યક્તિના જીવન દરમિયાન જે અર્થોપાર્જન માટે જે સંસ્થાઓ સાથે જોડાય તે સંસ્થા ફક્ત પૈસા જ આપતી નથી. પરંતુ તેની સાથે માનવીય તત્વોનો આર્વિભાવ પણ ઈચ્છે છે. આવા જ માનવીય તત્વો એટલે શિક્ષકોનો વ્યવસાય સંતોષ, જીવન સંતોષ અને માનસિક સ્વાસ્થ્ય આ ત્રણેય બાબતોને ધ્યાનમાં રાખીને સંશોધન હાથ ધરવામાં આવ્યું છે.

કવિવર ટાગોર જણાવે છે કે "યોગ્ય વ્યક્તિ માટે યોગ્ય ધંધો અને યોગ્ય ધંધા માટે યોગ્ય વ્યક્તિ મળે તો દરેક કાર્યને પોતાનો આનંદ હશે."

"વ્યક્તિએ એવી મનપસંદ વ્યવસાય પ્રવૃત્તિમાં ખુંપી જવું જોઈએ કે તે સ્વયં આનંદ અને સ્ફુર્તિ આપે જેથી વ્યક્તિને રજા ભોગવવાની ક્યારેય સ્પૃહા ન થાય."

એમર્સન જણાવે છે કે કોઈપણ સંસ્થા વડે માણસને કાર્ય અને સુખ મળે છે તે સંસ્થા માટે જન્મવું એ માણસનું મોટામાં મોટું ભાગ્ય છે.

શિક્ષણકાર્ય એ જટિલ કાર્ય છે. જો શિક્ષકને પોતાના વ્યવસાય કાર્યમાંથી વ્યવસાય સંતોષ મળશે તો તેનો જીવન સંતોષ વધુ સારો હોય છે અને જીવન સંતોષ સારો હશે તો તેનું માનસિક સ્વાસ્થ્ય પણ સારું જ હોય છે. આમ ઉપર્યુક્ત ત્રણેય પરિબલો પરસ્પર ગાઢ રીતે સંબંધ ધરાવે છે.

4.8 શિક્ષકોનો વ્યવસાય સંતોષ વધારવાના ઉપાયો :—

વ્યવસાય સંતોષ એ વ્યવસાય સાથે સંકળાયેલો સૌથી અગત્યનો ખ્યાલ છે. વ્યવસાય સાથે સંકળાયેલા અનેક પાસાને ધ્યાનમાં રાખીને વિધાયક મનોવલણના પાસાને મહત્વ આપી વ્યક્તિ પોતાનો વ્યવસાય સંતોષ વધારી શકે છે. આ માટેના મૌલિક સૂચનો આપવા માટેનો પ્રયત્ન કર્યો છે જે નીચે મુજબ છે.

- (1) નોકરીમાં મળતો સમય, સ્થળ અને આર્થિક બાબતો યોગ્ય છે અને તેને વધુ વિકાસશીલ બનાવી શકાશે તેમ સમજવાથી વ્યક્તિ પોતાનો વ્યવસાય સંતોષ વધારી શકે છે.
- (2) માનવજીવનમાં પોતાનું સ્થાન જે રીતે અગત્યનું છે તેમ કંપની કે ઉદ્યોગમાં કર્મચારીનું સ્થાન ખૂબજ મહત્વનું છે તેવો સતત અનુભવ કરવો જોઈએ.

- (3) પોતાના વ્યવસાય સ્થળે એક વ્યક્તિ પોતે વિકાસશીલ કર્મચારી તરીકે અનુભવ કરી વ્યવસાય સંતોષ વધી શકે છે.
- (4) પોતાનું કાર્ય શ્રેષ્ઠ છે અને તેનું એક અવિભાજ્ય અંગ છે તેમ સમજવાથી વ્યવસાય સંતોષ વધી શકે છે.
- (5) વ્યક્તિને પોતાના વ્યવસાય પ્રત્યે સતત વિધાયક અભિગમ વધુને વધુ વિકસાવવો જોઈએ.
- (6) આજના આ વૈજ્ઞાનિક યુગમાં વ્યક્તિ પોતે વિકાસશીલ કર્મચારી તરીકે અનુભવ કરી વ્યવસાય સંતોષ મેળવી શકે છે.
- (7) કાર્યનું વિશ્લેષણ કરી પોતાના કાર્યને વિશિષ્ટ અને મહત્વનું ગણી પોતાના કાર્ય પ્રત્યે સંતોષ કેળવી શકે છે.
- (8) વ્યક્તિ પોતાની વિશિષ્ટ શક્તિમાં અન્ય લોકો સાથે સમજપૂર્વક સાથે રહીને તેમજ પોતાની નાનકડી ક્ષતિને આ પરિબળના સંદર્ભમાં સુધારો કરીને વ્યવસાય સંતોષ વધારી શકાય છે.
- (9) વ્યવસાય સંતોષ પર અસર કરતા ઘટકો અનેક છે જેમાં વ્યક્તિ, સમય, સ્થળ, પરિસ્થિતિ, સાધનો, સંચાલકો, સામાજિક જરૂરિયતો, પોતાની અભિરુચિ કે અભિયોગ્યતાનો ઉપયોગ કરીને યોગ્યતમ કક્ષાએ વ્યવસાય સંતોષ વધારી શકે છે.

4.9 શિક્ષકોના જીવન સંતોષ વધારવાના ઉપાયો :-

જીવન સંતોષ એ માનવજીવન સાથે સંકળાયેલ મનોવૈજ્ઞાનિક પરિબળ છે. કેમ કે વ્યક્તિનું જીવન સતત પરિવર્તનશીલ છે. માટે પરિવર્તિત પરિસ્થિતિ સાથે વ્યક્તિના જીવન સંતોષમાં પરિવર્તન આવે છે ત્યારે વ્યક્તિના વિચારો અને જીવન પ્રત્યેનો દ્રષ્ટિકોણ અલગ-અલગ જોવા મળે છે.

- (1) વાસ્તવિક પરિસ્થિતિની સમજૂતિ મેળવી તેને અનુરૂપ વર્તવાથી જીવન સંતોષ વધારી શકાય છે.
- (2) સતત પરિવર્તનશીલતાને સ્વિકારી અને તેની સાથે ચાલવાથી વ્યક્તિમાં વિકાસશીલતાનો ગુણ કેળવી શકાય અને નવા દ્રષ્ટિકોણ દ્વારા પોતાના વ્યક્તિત્વને વધારે વિકાસશીલ બનાવી જીવન સંતોષ વધારી શકાય.
- (3) ભૂતકાળ અને ભવિષ્યની ચિંતા છોડી વર્તમાનમાં વ્યક્તિને જે અમુલ્ય જીવન મળી છે. તેમાં આવેલ પરિસ્થિતિ, સફળતા, નિષ્ફળતા એ જીવનનું અંગ છે તેમ માની જીવન જીવવાથી વ્યક્તિનો જીવન સંતોષ વધારી શકાય છે.
- (4) કે. એસ. બનહાર્ટ મુજબ હંમેશા પ્રસન્ન અને આશાવાદી જીવન જીવવાથી જીવનમાં સંતોષ કેળવી શકાય.
- (5) હંમેશા ક્ષમતાને અનુરૂપ ઉચ્ચ ધ્યેયો, ઉન્નત વિચારો અને ઉમદા આદર્શ રાખવાથી જીવન સંતોષની ગુણવત્તા વધી શકે છે.

- (6) સમય, શક્તિ, સુવિધાઓ, સુખો અને આરામ આ બધુ શક્ય હોય ત્યાં સુધી બીજાના ભલા માટે સમર્પિત કરવાથી કોઈનું સાડુ કરવાથી બદલામાં આપણને સુખ અને સંતોષ પ્રાપ્ત થાય છે. માટે અન્ય માટે જરૂર પડ્યે ઘસાતા શીખો.
- (7) સાક્રેટિસે કહ્યુ છે કે – Know thyself "તમારી જાતને ઓળખો" અને Accept thyself "તમારી જાતનો સ્વિકાર કરો" આમ, માનવીએ પોતાની શક્તિઓ, કૌશલ્યો અને મર્યાદાઓને ઓળખીને સ્વિકારવાથી સંતોષરૂપી ધન મેળવી શકાય છે.

4.10 શિક્ષકોનું માનસિક સ્વાસ્થ્ય સુધારવાના સૂચનો :-

ઈશ્વરે માનવને શરીર અને મન આપ્યા છે. શરીરને સાડુ રાખવા માટે માણસ સારો ખોરાક લે છે અને કસરત કરે છે. તેજ રીતે માનવીએ મનને સાડુ રાખવા માટે માનસિક કસરત કરવી જોઈએ. શરીરમાં કોઈપણ પ્રકારની ખામી આવે કે તરત જ માનવી ડૉક્ટર પાસે જાય છે પરંતુ મનમાં કોઈ ખામી દેખાય તો વ્યક્તિ તેની સંપૂર્ણ નોંધ લેતી નથી. તેથી માનસિક અસ્વસ્થતા અનુભવે છે. તેથી માનવીએ શારીરિક સ્વાસ્થ્ય તેમજ માનસિક સ્વાસ્થ્ય મેળવવાનો હંમેશા પ્રયત્ન કરવો જોઈએ.

આજના સ્પર્ધાત્મક યુગમાં ભૌતિક સુખ, સમૃદ્ધિની ઝંખના માણસને અનેક પ્રકારની દોડધામ કરવા છતા ઈચ્છિત ફળની અપ્રાપ્તિ કે નિષ્ફળતાની સતત ચિંતા અને તાણની ભીસમાં માણસના માનસિક સ્વાસ્થ્યને ગંભીર અને વિપરીત અસર કરી જોખમાવે છે ત્યારે આવા જોખમકારક ઘટકોની અસર ઓછી કરવાના સૂચનો કરી માનસિક સ્વાસ્થ્યમાં વધારો કરી શકાય છે. આવા સૂચનો નીચે પ્રમાણે કરી શકાય.

- (1) યોગિક પદ્ધતિ દ્વારા ધીરજ, હિંમત, શાંતી અને દ્રઢ આત્મવિશ્વાસ કેળવવાથી.
- (2) પ્રેરણાદાયિ પુસ્તકોના વાચન દ્વારા રચનાત્મક દ્રષ્ટિકોણ કેળવીને.
- (3) પોતાની વિશિષ્ટતા મુજબ ઘ્યેય અને અભિપ્સા જાણીને તેને અનુરૂપ જીવનશૈલી વિકસાવવાથી.
- (4) આસપાસના જગત પ્રત્યે વાસ્તવિકતાનું વલણ વિકસાવવાથી.
- (5) આંતર નિરીક્ષણ દ્વારા દુર્ગુણોને સ્વિકારીને દુર કરવા અને સદ્ગુણો વિકસાવવાથી.
- (6) સ્વમાન, સ્વલાગણી અને સ્વસલામતીની જાગૃતિ વિકસાવવાથી તેની જાળવણી કરવાથી માનસિક સ્વાસ્થ્ય જાળવી શકાય છે.
- (7) આત્મ નિરીક્ષણ દ્વારા પોતાની જાત સાથે વિધાયક વાર્તાલાપ અને ચિંતન કરવાથી.